



Ευρωπαϊκή Ένωση
Ευρωπαϊκό Ταμείο
Περιφερειακής Ανάπτυξης

ΕΠΑνΕΚ 2014-2020
ΕΠΙΧΕΙΡΗΣΙΑΚΟ ΠΡΟΓΡΑΜΜΑ
ΑΝΤΑΓΩΝΙΣΤΙΚΟΤΗΤΑ
ΕΠΙΧΕΙΡΗΜΑΤΙΚΟΤΗΤΑ
ΚΑΙΝΟΤΟΜΙΑ

Συγχρηματοδότηση του έργου
από το Ευρωπαϊκό Ταμείο
Περιφερειακής Ανάπτυξης
(ΕΤΠΑ)



ΧΑΡΟΚΟΠΕΙΟ ΠΑΝΕΠΙΣΤΗΜΙΟ

Κανονισμός Μεταφοράς Τεχνολογίας Χαροκοπείου Πανεπιστημίου

Αθήνα, Μάιος 2023



Ευρωπαϊκή Ένωση
Ευρωπαϊκό Ταμείο
Περιφερειακής Ανάπτυξης

ΕΠΑΝΕΚ 2014-2020
ΕΠΙΧΕΙΡΗΣΙΑΚΟ ΠΡΟΓΡΑΜΜΑ
ΑΝΤΑΓΩΝΙΣΤΙΚΟΤΗΤΑ
ΕΠΙΧΕΙΡΗΜΑΤΙΚΟΤΗΤΑ
ΚΑΙΝΟΤΟΜΙΑ

Συγχρηματοδότηση του έργου
από το Ευρωπαϊκό Ταμείο
Περιφερειακής Ανάπτυξης
(ΕΤΠΑ)



Πίνακας Περιεχομένων

1.	Εισαγωγή	4
2.	Πολιτική για την Προστασία και Διαχείριση της Διανοητικής Ιδιοκτησίας	5
2.1.	Ορισμοί	5
2.2.	Προστασία και Διαχείριση των Δικαιωμάτων Πνευματικής Ιδιοκτησίας	7
2.2.1.	Γενικά για την Πνευματική Ιδιοκτησία	7
2.2.2.	Διατριβές και Δημοσιεύσεις Φοιτητών	8
2.2.3.	Διδακτικό Υλικό	8
2.2.4.	Εκδόσεις Διδακτικού Προσωπικού και Συμβάσεις με Τρίτους	8
2.2.5.	Ερευνητικά Αποτελέσματα που δεν Κατοχυρώνονται ως Εφευρέσεις	9
2.2.6.	Συμφωνία Μεταφοράς Υλικών	9
2.3.	Προστασία και Διαχείριση των Δικαιωμάτων της Βιομηχανικής Ιδιοκτησίας	10
2.3.1.	Γενικά για τη Βιομηχανική Ιδιοκτησία	10
2.3.2.	Δικαιούχοι των Εφευρέσεων	10
2.3.3.	Οικονομική Διαχείριση των Εφευρέσεων	12
2.3.4.	Συμπληρωματικά Θέματα για την Προστασία και Διαχείριση των Εφευρέσεων/ Διανοητικής Ιδιοκτησίας	14
2.4.	Αναθεώρηση της Πολιτικής Προστασίας και Διαχείρισης της Διανοητικής Ιδιοκτησίας	14
3.	Πολιτική για την Αξιοποίηση της Διανοητικής Ιδιοκτησίας και τη Σύσταση Εταιρειών Τεχνοβλαστών	15
3.1.	Ορισμοί	15
3.2.	Σχετικά με τις Συμβάσεις Μεταφοράς Τεχνολογίας	15
3.3.	Συμμετοχή του Πανεπιστημίου σε Εταιρείες Τεχνοβλαστούς	17
3.4.	Παρακολούθηση και Διαχείριση του Τεχνοβλαστού	18
3.5.	Οικονομική Διαχείριση του Τεχνοβλαστού	19
3.6.	Συμπληρωματικά Θέματα για την Ίδρυση και Λειτουργία των Τεχνοβλαστών	19
3.7.	Αναθεώρηση της Πολιτικής Προστασίας για την Αξιοποίηση της Διανοητικής Ιδιοκτησίας και της Σύστασης Τεχνοβλαστών	20
4.	Πολιτική για την Πρόληψη και Αντιμετώπιση Καταστάσεων Σύγκρουσης Συμφερόντων κατά την Αξιοποίηση της Έρευνας	21
4.1.	Ορισμοί	21
4.2.	Γενικά για τη Σύγκρουση Συμφερόντων	22
		2



Ευρωπαϊκή Ένωση
Ευρωπαϊκό Ταμείο
Περιφερειακής Ανάπτυξης

ΕΠΑνεΚ 2014-2020
ΕΠΙΧΕΙΡΗΣΙΑΚΟ ΠΡΟΓΡΑΜΜΑ
ΑΝΤΑΓΩΝΙΣΤΙΚΟΤΗΤΑ
ΕΠΙΧΕΙΡΗΜΑΤΙΚΟΤΗΤΑ
ΚΑΙΝΟΤΟΜΙΑ

Συγχρηματοδότηση του έργου
από το Ευρωπαϊκό Ταμείο
Περιφερειακής Ανάπτυξης
(ΕΤΠΑ)



4.3.	Στόχος και Πεδίο Εφαρμογής της Πολιτικής Σύγκρουσης Συμφερόντων	23
4.4.	Αποστολή της Επιτροπής Σύγκρουσης Συμφερόντων	24
4.5.	Περιπτώσεις Σύγκρουσης Συμφερόντων	24
4.6.	Παράδειγμα Σύγκρουσης Συμφερόντων	27
4.7.	Παρακολούθηση Καταστάσεων Σύγκρουσης Συμφερόντων	28
4.8.	Αναθεώρηση της Πολιτικής Σύγκρουσης Συμφερόντων	29
5.	Διαδικασίες για την Εφαρμογή του Κανονισμού Μεταφοράς Τεχνολογίας	30
5.1.	Διαδικασία Καταγραφής Εφευρέσεων	30
5.1.1.	Καταγραφή με Επίσπευση από τον Ερευνητή	30
5.1.2.	Καταγραφή με Πρωτοβουλία του Γραφείου Μεταφοράς Τεχνολογίας	30
5.1.3.	Καταγραφή με την Ολοκλήρωση Ερευνητικού Έργου	30
5.2.	Διαδικασία Κατοχύρωσης Εφευρέσεων	32
5.3.	Ειδικά Θέματα σχετικά με τη Διαδικασία Κατοχύρωσης	35
5.4.	Παρακολούθηση και Διαχείριση Εφευρέσεων	35
5.5.	Διαδικασία Διαπραγμάτευσης Συμβάσεων Μεταφοράς Τεχνολογίας	38
5.6.	Διαδικασία Ίδρυσης Τεχνοβλαστού	39
5.7.	Διαδικασία για την Πρόληψη, τον Εντοπισμό και τη Διαχείριση Περιπτώσεων Σύγκρουσης Συμφερόντων	43
5.7.1.	Για την Αναφορά Περίπτωσης Σύγκρουσης Συμφερόντων	43
5.7.2.	Διαδικασία Διαχείρισης των Συγκρούσεων Συμφερόντων	43
5.7.3.	Ευθύνη του Ερευνητή	44

1. Εισαγωγή

Το παρόν κείμενο περιλαμβάνει τον Κανονισμό Μεταφοράς Τεχνολογίας του Χαροκοπείου Πανεπιστημίου (ΧΠ) που έχει εγκριθεί από την Σύγκλητο του ΧΠ.

Ο Κανονισμός Μεταφοράς Τεχνολογίας του ΧΠ συντάχθηκε στα πλαίσια υλοποίησης της πράξης με τίτλο «Δημιουργία και Ανάπτυξη Γραφείου Μεταφοράς Τεχνολογίας Χαροκοπείου Πανεπιστημίου» (MIS 5136068) που συγχρηματοδοτείται από την Ευρωπαϊκή Ένωση και ειδικότερα από το Ευρωπαϊκό Ταμείο Περιφερειακής Ανάπτυξης (ΕΤΠΑ) και από Εθνικούς Πόρους, στο πλαίσιο του Επιχειρησιακού Προγράμματος «Ανταγωνιστικότητα Επιχειρηματικότητα και Καινοτομία» (ΕΠΑνΕΚ) του ΕΣΠΑ 2014-2020.

Ο Κανονισμός Μεταφοράς Τεχνολογίας του ΧΠ περιλαμβάνει τους απαραίτητους ορισμούς και ακολουθεί το ισχύον θεσμικό πλαίσιο και τις διεθνείς βέλτιστες πρακτικές. Ο Κανονισμός Μεταφοράς Τεχνολογίας περιλαμβάνει τους κανόνες/ πολιτικές/ πλαίσια και τις διαδικασίες που θα ακολουθεί το ΧΠ και θα εφαρμόζει το Γραφείο Μεταφοράς Τεχνολογίας (ΓΜΤ) του για τη/ν (α) Διαχείριση της Διανοητικής Ιδιοκτησίας, (β) Αξιοποίηση της Διανοητικής Ιδιοκτησίας και Ίδρυση Τεχνοβλαστών και (γ) Διαχείριση Συγκρούσεων Συμφερόντων.

Το ΓΜΤ λειτουργεί ως συνδεδετικός κρίκος ανάμεσα στην Ερευνητική Κοινότητα του Ιδρύματος και τους Παραγωγικούς και Κοινωνικούς Φορείς, σε μια προσπάθεια να αξιοποιήσει την έρευνα και τη δημιουργική δουλειά των ερευνητών του Χαροκοπείου Πανεπιστημίου προς όφελος της ανάπτυξης της οικονομίας και της κοινωνίας.

Το ΓΜΤ ανήκει οργανωτικά στην αυτοτελή Μονάδα Μεταφοράς Τεχνολογίας και Καινοτομίας, που υπάγεται απευθείας στον/στην Πρύτανη του Χαροκοπείου Πανεπιστημίου και ονομάζεται «Κέντρο Βιώσιμης Καινοτομίας και Επιχειρηματικότητας».

2. Πολιτική για την Προστασία και Διαχείριση της Διανοητικής Ιδιοκτησίας

2.1. Ορισμοί

Διανοητική Ιδιοκτησία: Τα δικαιώματα των δημιουργών, ως αποτέλεσμα της ανθρώπινης σκέψης, που συνιστούν άυλα περιουσιακά στοιχεία και μπορούν να μετατραπούν σε πολύτιμο οικονομικό κεφάλαιο. Χωρίζονται σε δικαιώματα βιομηχανικής ιδιοκτησίας και σε δικαιώματα πνευματικής ιδιοκτησίας.

Δικαιώματα Πνευματικής Ιδιοκτησίας: Η πνευματική ιδιοκτησία περιλαμβάνει τα έργα λόγου, τέχνης, πολιτιστικά έργα, τα συγγενικά δικαιώματα, καθώς και το λογισμικό.

Δικαιώματα Βιομηχανικής Ιδιοκτησίας: Η βιομηχανική ιδιοκτησία περιλαμβάνει τις εφευρέσεις, που είναι τα διπλώματα ευρεσιτεχνίας (πατέντες), τα πιστοποιητικά υποδείγματος χρησιμότητας, τα εμπορικά σήματα, τις ονομασίες προέλευσης, τους γεωγραφικούς προσδιορισμούς, τις φυτικές ποικιλίες και τα βιομηχανικά σχέδια, τα οποία ανήκουν μεν στην βιομηχανική ιδιοκτησία αλλά δεν εντάσσονται στις εφευρέσεις.

Ευρεσιτεχνία – Εφεύρεση: Αφορά σε επινοήματα νέα, που εμπεριέχουν εφευρετική δραστηριότητα και είναι επιδεκτικά βιομηχανικής εφαρμογής. Η ευρεσιτεχνία μπορεί να αναφέρεται σε προϊόν, αντικείμενο, μέθοδο, διαδικασία ή βιομηχανική διεργασία. Μία εφεύρεση κρίνεται νέα αν δεν ανήκει στη στάθμη της τεχνικής και εμπεριέχει εφευρετική δραστηριότητα αν, κατά την κρίση ειδικού, δεν προκύπτει με προφανή τρόπο από την υπάρχουσα στάθμη της τεχνικής. Επιδεκτική βιομηχανικής εφαρμογής είναι εφόσον μπορεί να παραχθεί και να χρησιμοποιηθεί σε οποιοδήποτε τομέα παραγωγικής δραστηριότητας.

Δίπλωμα Ευρεσιτεχνίας: Τίτλος προστασίας, με ισχύ έως είκοσι (20) έτη, επί δικαιώματος βιομηχανικής ιδιοκτησίας για επινοήματα νέα, με εφευρετική δραστηριότητα και επιδεικτικά βιομηχανικής εφαρμογής.

Πιστοποιητικό Υποδείγματος Χρησιμότητας: Τίτλος προστασίας, με ισχύ έως επτά (7) έτη, που χορηγείται στο δικαιούχο για τρισδιάστατα αντικείμενα με καθορισμένο σχήμα και μορφή, τα οποία δίνουν λύση σε τεχνικό πρόβλημα και διαθέτουν τα χαρακτηριστικά του "νέου" και βιομηχανικά εφαρμόσιμου.

Βιομηχανικό Σχέδιο: Βιομηχανικό σχέδιο είναι η εξωτερικά ορατή εικόνα του συνόλου ή μέρους ενός βιομηχανικού ή βιοτεχνικού προϊόντος, η οποία προκύπτει από τα ιδιαίτερα



ΕΠΑνεΚ 2014-2020
ΕΠΙΧΕΙΡΗΣΙΑΚΟ ΠΡΟΓΡΑΜΜΑ
ΑΝΤΑΓΩΝΙΣΤΙΚΟΤΗΤΑ
ΕΠΙΧΕΙΡΗΜΑΤΙΚΟΤΗΤΑ
ΚΑΙΝΟΤΟΜΙΑ

Συγχρηματοδότηση του έργου
από το Ευρωπαϊκό Ταμείο
Περιφερειακής Ανάπτυξης
(ΕΤΠΑ)



χαρακτηριστικά που έχει (π.χ. η γραμμή, το σχήμα, το χρώμα κλπ.).

Τεχνογνωσία: Η ειδική επιστημονική γνώση και τεχνογνωσία (know-how) μελών του ερευνητικού ή/και ακαδημαϊκού προσωπικού του πανεπιστημίου την οποία έχουν αναπτύξει μέσω της ακαδημαϊκής και ερευνητικής τους δραστηριότητας σε όλο το φάσμα των επιστημονικών πεδίων που καλύπτονται στο Χαροκόπειο Πανεπιστήμιο και ιδίως η επιστημονική γνώση που μπορεί να τύχει πρακτικής εφαρμογής στην παραγωγή και στην οικονομία.

Παραχώρηση χρήσης δικαιωμάτων (Licensing): Η συμφωνία παραχώρησης χρήσης δικαιωμάτων διανοητικής ιδιοκτησίας, χωρίς μεταβίβαση της κυριότητάς τους.

Μεταφορά Τεχνολογίας: Το σύνολο των διαδικασιών που εφαρμόζουν οι οργανισμοί που πραγματοποιούν ερευνητική δραστηριότητα (πανεπιστήμια, ερευνητικά κέντρα) για να παραχωρήσουν ή να μεταβιβάσουν τα ερευνητικά αποτελέσματα σε τρίτο οργανισμό (φορείς ή/και επιχειρήσεις) ο οποίος θα αναλάβει να αναπτύξει περαιτέρω τα αποτελέσματα με στόχο τη δημιουργία καινοτόμων προϊόντων και υπηρεσιών.

Γραφείο Μεταφοράς Τεχνολογίας: Η δομή του Χαροκοπέιου Πανεπιστημίου, η οποία υποστηρίζει το ίδρυμα και τους ερευνητές του στην αξιοποίηση της παραγόμενης γνώσης και των ερευνητικών τους αποτελεσμάτων και αποτελεί το κανάλι επικοινωνίας ανάμεσα στο φορέα και την «αγορά».

Διδακτικό και Ερευνητικό Προσωπικό: Τα μέλη Δ.Ε.Π. συμπεριλαμβανομένων και των αφυπηρετησάντων μελών Δ.Ε.Π., τα μέλη ειδικών κατηγοριών διδακτικού και εργαστηριακού προσωπικού (Ε.Δ.Ι.Π., Ε.Ε.Π., Ε.Τ.Ε.Π.). Επισκέπτες Καθηγητές, ακαδημαϊκοί υπότροφοι, μεταδιδακτορικοί ερευνητές, το πρόσθετο ερευνητικό και επιστημονικό προσωπικό που επιλέγεται δυνάμει σύμβασης έργου ή εργασίας ορισμένου χρόνου ή υποτροφίας, υποψήφιοι διδάκτορες και μεταπτυχιακοί φοιτητές, καθώς και όποια άλλη κατηγορία ορίζεται ως Διδακτικό και Ερευνητικό Προσωπικό σύμφωνα πάντα με την ισχύουσα νομοθεσία.

2.2. Προστασία και Διαχείριση των Δικαιωμάτων Πνευματικής Ιδιοκτησίας

2.2.1. Γενικά για την Πνευματική Ιδιοκτησία

Τα πνευματικά δικαιώματα είναι άυλα ιδιοκτησιακά δικαιώματα το οποία αποκτώνται αυτοδικαία για κάθε είδος πρωτότυπου έργου που μπορεί να εκφράζεται με οποιαδήποτε υλική μορφή.

Έργο σύμφωνα με το άρθρο 2 του ν. Ν.2121/1993 θεωρείται «κάθε πρωτότυπο πνευματικό δημιούργημα λόγου, τέχνης ή επιστήμης που εκφράζεται με ορισμένη μορφή, ιδίως τα έργα του λόγου, γραπτά ή προφορικά...» Τα δικαιώματα του δημιουργού επί της πνευματικής ιδιοκτησίας αποκτώνται πρωτογενώς και εμπεριέχουν το ηθικό δικαίωμα, το οποίο είναι αμεταβίβαστο και το περιουσιακό δικαίωμα, του οποίου η ιδιοκτησία εξαρτάται από το εάν υπάρχει σχέση του δημιουργού με τρίτο φορέα (π.χ. εργασιακή σχέση, εκτέλεση σύμβασης, ειδική συμφωνία κλπ.).

Με εξαίρεση όσων ορίζονται κατωτέρω αναφορικά με τις διδακτορικές διατριβές, το διδακτικό υλικό και τις εκδόσεις του διδακτικού προσωπικού, το περιουσιακό δικαίωμα επί των έργων της πνευματικής ιδιοκτησίας που δημιουργήθηκαν:

α) από μέλη του διδακτικού και ερευνητικού προσωπικού σε εκτέλεση του υπηρεσιακού τους καθήκοντος (άρθρ. 8, Ν.2121/1993) ή κατά την εκτέλεση έργων που διαχειρίζεται ο Ειδικός Λογαριασμός Κονδυλίων Έρευνας (ΕΛΚΕ) είτε η Εταιρεία Αξιοποίησης και Διαχείρισης του Πανεπιστημίου, είτε άλλη οντότητα του Πανεπιστημίου σύμφωνα με την ισχύουσα νομοθεσία, εφόσον δεν προβλέπεται κάτι διαφορετικό στη σχετική σύμβαση χρηματοδότησης του συγκεκριμένου έργου και β) από τρίτους που απασχολούνται στο Χαροκόπειο Πανεπιστήμιο με οποιαδήποτε σχέση εργασίας ή έργου και έχουν αποδεχτεί τη ρύθμιση αυτή στις σχετικές συμβάσεις που έχουν υπογράψει, μεταβιβάζονται αυτοδικαίως στο Χαροκόπειο Πανεπιστήμιο εκτός εάν υπάρχει αντίθετη γραπτή συμφωνία. Δικαιούχος του ηθικού δικαιώματος επί του έργου της πνευματικής ιδιοκτησίας που δημιουργήθηκε από τους απασχολούμενους, με οποιαδήποτε σχέση εργασίας ή έργου, στο Χαροκόπειο Πανεπιστήμιο παραμένει ο δημιουργός του έργου.

Η γνωστοποίηση/σήμανση δικαιωμάτων πνευματικής διανοητικής ιδιοκτησίας έχει ως εξής:
το σύμβολο © μαζί με το έτος δημιουργίας του έργου και το όνομα του δημιουργού
στα ελληνικά: ©2022 - Με επιφύλαξη παντός δικαιώματος
στα αγγλικά: ©2022 - All rights reserved

2.2.2. Διατριβές και Δημοσιεύσεις Φοιτητών

Αναφορικά με τα πνευματικά δικαιώματα επί διατριβών φοιτητών του Χαροκοπέιου Πανεπιστημίου ισχύουν τα ακόλουθα:

α) Ο δικαιούχος δικαιωμάτων διανοητικής ιδιοκτησίας επί διατριβής που βασίζεται σε έρευνα που χρηματοδοτείται εν όλο ή εν μέρει, με τη μορφή μισθού, αμοιβής ή επιδότησης, από τα κονδύλια που διαχειρίζεται το Χαροκόπειο Πανεπιστήμιο, θα καθορίζεται σύμφωνα με τους όρους της εκάστοτε σύμβασης ή άλλου συμφωνητικού που έχει υπογραφεί ανάμεσα στον φοιτητή και το Χαροκόπειο Πανεπιστήμιο. Εάν δεν υπάρχει σχετική συμφωνία, τα δικαιώματα διανοητικής ιδιοκτησίας περιέρχονται στην κυριότητα του Χαροκοπέιου Πανεπιστημίου.

β) Ως δικαιούχος δικαιωμάτων διανοητικής ιδιοκτησίας επί διατριβής που δεν υπάγεται στην παραπάνω παράγραφο, ορίζεται ο εκάστοτε συγγραφέας/φοιτητής. Ωστόσο, ο τελευταίος συμφωνεί να χορηγήσει ατελώς άδεια στο Χαροκόπειο Πανεπιστήμιο, ώστε το Πανεπιστήμιο να αναπαράγει και να διανέμει αντίγραφα της διατριβής του/της για μη εμπορική χρήση.

γ) Σε περίπτωση που η διατριβή μπορεί να οδηγήσει σε χορήγηση διπλώματος ευρεσιτεχνίας ή σε δημιουργία τεχνολογικού, συμπληρωματική εφαρμογή βρίσκουν και οι διατάξεις περί εφευρέσεων και συμμετοχής σε τεχνολογικούς του παρόντος Κανονισμού του Πανεπιστημίου.

2.2.3. Διδακτικό Υλικό

Τα πνευματικά δικαιώματα επί διδακτικού υλικού που έχει αναπτυχθεί από το διδακτικό προσωπικό του Χαροκοπέιου Πανεπιστημίου κατά τη διάρκεια της θητείας του στο Ίδρυμα, αποτελούν ιδιοκτησία του εκάστοτε συγγραφέα, εκτός αν ορίζεται διαφορετικά είτε στη σύμβαση του μέλους του διδακτικού προσωπικού με το Χαροκόπειο Πανεπιστήμιο, είτε στον διορισμό του.

2.2.4. Εκδόσεις Διδακτικού Προσωπικού και Συμβάσεις με Τρίτους

Τα πνευματικά δικαιώματα επί εκδόσεων στις οποίες προβαίνει μέλος του διδακτικού προσωπικού του Χαροκοπέιου Πανεπιστημίου και δεν υπάγονται στο διδακτικό υλικό αποτελούν ιδιοκτησία του εκάστοτε συγγραφέα. Αποτελεί ευθύνη του κάθε μέλους του Χαροκοπέιου Πανεπιστημίου να εξασφαλίζει ότι οι όροι συμβάσεων, συμβολαίων ή συμφωνητικών που συνάπτουν με τρίτα μέρη δεν έρχονται σε αντίθεση με τις δεσμεύσεις τους προς το Χαροκόπειο Πανεπιστήμιο, σύμφωνα και με την Πολιτική για τις Συγκρούσεις Συμφερόντων του παρόντος Κανονισμού.



Ευρωπαϊκή Ένωση
Ευρωπαϊκό Ταμείο
Περιφερειακής Ανάπτυξης

ΕΠΑνεΚ 2014-2020
ΕΠΙΧΕΙΡΗΣΙΑΚΟ ΠΡΟΓΡΑΜΜΑ
ΑΝΤΑΓΩΝΙΣΤΙΚΟΤΗΤΑ
ΕΠΙΧΕΙΡΗΜΑΤΙΚΟΤΗΤΑ
ΚΑΙΝΟΤΟΜΙΑ

Συγχρηματοδότηση του έργου
από το Ευρωπαϊκό Ταμείο
Περιφερειακής Ανάπτυξης
(ΕΤΠΑ)



2.2.5. Ερευνητικά Αποτελέσματα που δεν Κατοχυρώνονται ως Εφευρέσεις

Σύμφωνα με το άρθρ. 2 παρ. 3 του Ν. 2121/1993): «Ως έργα λόγου προστατευμένα κατά τις διατάξεις περί πνευματικής ιδιοκτησίας θεωρούνται και τα προγράμματα των ηλεκτρονικών υπολογιστών καθώς και το προπαρασκευαστικό υλικό του σχεδιασμού τους...».

Κατά συνέπεια, ερευνητικά αποτελέσματα όπως το λογισμικό, οι εφαρμογές, οι αλγόριθμοι κλπ. δεν κατοχυρώνονται με δίπλωμα ευρεσιτεχνίας αν δεν πληρούν τις προϋποθέσεις της εφεύρεσης (άρθρ. 5, Ν.1733/1987) και υπάγονται και αυτά στις διατάξεις του Ν. 2121/1993 περί πνευματικής ιδιοκτησίας.

2.2.6. Συμφωνία Μεταφοράς Υλικών

Προκειμένου να μεταφερθούν σε άλλο ερευνητικό οργανισμό/εργαστήριο ή/και ερευνητή στοιχεία που αναπτύσσονται κατά τη διάρκεια έρευνας (όπως αντιδραστήρια, πρότυπα υλικά, νέες χημικές ενώσεις, ζωικά μοντέλα κλπ.) πρέπει να συνάπτεται σχετική συμφωνία (Συμφωνητικό Μεταφοράς Υλικών), μεταξύ του ερευνητή/εργαστηρίου που διαθέτει τα στοιχεία αυτά (δότης) και του ερευνητικού οργανισμού/εργαστηρίου ή/και ερευνητή που τα λαμβάνει (λήπτης), αναφορικά με τον τρόπο που θα διαχειριστεί τα στοιχεία αυτά ο λήπτης.

2.3. Προστασία και Διαχείριση των Δικαιωμάτων της Βιομηχανικής Ιδιοκτησίας

2.3.1. Γενικά για τη Βιομηχανική Ιδιοκτησία

Η Βιομηχανική Ιδιοκτησία περιλαμβάνει τις εφευρέσεις, που είναι τα διπλώματα ευρεσιτεχνίας (πατέντες), τα πιστοποιητικά υποδείγματος χρησιμότητας, τα εμπορικά σήματα, τις ονομασίες προέλευσης, τους γεωγραφικούς προσδιορισμούς, τις φυτικές ποικιλίες και τα βιομηχανικά σχέδια, τα οποία ανήκουν μεν στην βιομηχανική ιδιοκτησία αλλά δεν εντάσσονται στις εφευρέσεις.

Η πολιτική που ακολουθεί το Χαροκόπειο Πανεπιστήμιο είναι αυτή που ακολουθείται σχεδόν από το σύνολο των χωρών της ΕΕ. Σύμφωνα με την πολιτική αυτή, ανεξάρτητα αν μία ευρεσιτεχνία θεωρείται υπηρεσιακή ή εξαρτημένη εφεύρεση, την κατοχύρωση της ευρεσιτεχνίας αιτείται το Πανεπιστήμιο και είναι αυτό που αναλαμβάνει το σύνολο των εξόδων της κατοχύρωσης της ευρεσιτεχνίας. Στη συνέχεια, εφόσον υπάρξει αξιοποίηση της ευρεσιτεχνίας αποδίδεται στον εφευρέτη/ερευνητή αμοιβή ή ποσοστό επί των δικαιωμάτων του (ανάλογα εάν είναι υπηρεσιακή ή εξαρτημένη εφεύρεση), σύμφωνα με σχετική σύμβαση που θα έχει συναφθεί εξ' αρχής (πριν καταθέσει την αίτηση το Πανεπιστήμιο) μεταξύ του Χαροκοπέιου Πανεπιστημίου και του εφευρέτη/ερευνητή. Για την απόδοση στον εφευρέτη/ερευνητή της αμοιβής του ή του ποσοστού του θα πρέπει πρώτα να αφαιρεθούν όλα τα έξοδα που θα έχει πραγματοποιήσει το Πανεπιστήμιο για την κατοχύρωση και τη διαχείριση της ευρεσιτεχνίας, από την ανακοίνωσή της στο Γραφείο Μεταφοράς Τεχνολογίας μέχρι και τη στιγμή της αξιοποίησης. Με την πρακτική αυτή οι εν δυνάμει επενδυτές της ευρεσιτεχνίας (Επιχειρήσεις, Επιχειρηματικοί Άγγελοι, Venture Capitals, Funds, Τράπεζες κλπ.) διαπραγματεύονται την αξιοποίηση της ευρεσιτεχνίας με έναν φορέα, στην προκειμένη περίπτωση το Χαροκόπειο Πανεπιστήμιο, που με τον τρόπο αυτό εκπροσωπεί και εκφράζει όλους (Χαροκόπειο Πανεπιστήμιο και εφευρέτες/ερευνητές) ενιαία.

2.3.2. Δικαιούχοι των Εφευρέσεων

Για τον προσδιορισμό του δικαιούχου κατοχύρωσης εφεύρεσης που έχει αναπτυχθεί στο πλαίσιο πανεπιστημιακής δραστηριότητας από μέλη του Χαροκοπέιου Πανεπιστημίου του ερευνητικού ή διδακτικού προσωπικού που απασχολούνται με οποιαδήποτε σχέση εργασίας ή έργου στο Χαροκόπειο Πανεπιστήμιο καθώς και διδακτορικοί, μεταπτυχιακοί και προπτυχιακοί φοιτητές του Πανεπιστημίου στο πλαίσιο εκπόνησης διατριβών/πτυχιακών εργασιών κλπ. ισχύουν τα παρακάτω:



Ευρωπαϊκή Ένωση
Ευρωπαϊκό Ταμείο
Περιφερειακής Ανάπτυξης

ΕΠΑΝΕΚ 2014-2020
ΕΠΙΧΕΙΡΗΣΙΑΚΟ ΠΡΟΓΡΑΜΜΑ
ΑΝΤΑΓΩΝΙΣΤΙΚΟΤΗΤΑ
ΕΠΙΧΕΙΡΗΜΑΤΙΚΟΤΗΤΑ
ΚΑΙΝΟΤΟΜΙΑ

Συγχρηματοδότηση του έργου
από το Ευρωπαϊκό Ταμείο
Περιφερειακής Ανάπτυξης
(ΕΤΠΑ)



α) Εφεύρεση που πραγματοποιείται από μέλος του Χαροκοπέιου Πανεπιστημίου στο πλαίσιο έργου χρηματοδοτούμενου ή συγχρηματοδοτούμενου από τρίτο, προς τον οποίο υπάρχουν συμβατικές υποχρεώσεις του Χαροκοπέιου Πανεπιστημίου θεωρείται υπηρεσιακή εφεύρεση, όταν πληρούνται οι προϋποθέσεις του Ν. 1733/1987. Υπηρεσιακή εφεύρεση νοείται εκείνη που πραγματοποιεί ο εργαζόμενος στα πλαίσια σύμβασης, από την οποία απορρέει αξίωση του εργοδότη και αντίστοιχη υποχρέωση του εργαζόμενου για παροχή εφευρετικής εργασίας, αποκλειστικά ή παράλληλα με άλλη εργασία. Ως εκ τούτου, για να υπάρξει υπηρεσιακή εφεύρεση πρέπει να καταρτιστεί με τον εργαζόμενο σύμβαση με αντικείμενο και την εφευρετική απασχόλησή του, ώστε από τη σύμβαση εργασίας να απορρέει αξίωση του εργοδότη και αντίστοιχη υποχρέωση του εργαζόμενου για παροχή εφευρετικής εργασίας, αποκλειστικά ή παράλληλα με άλλη εργασία. Η εφεύρεση που προκύπτει από αυτή τη συμβατική σχέση ανήκει στο Χαροκόπειο Πανεπιστήμιο, το οποίο έχει το δικαίωμα κατάθεσης διπλώματος ευρεσιτεχνίας, ενώ ο εργαζόμενος εφευρέτης/ερευνητής διατηρεί το δικαίωμα να κατονομάζεται εφευρέτης και επίσης λαμβάνει πρόσθετη αμοιβή, ίση με το 60% των ωφελημάτων της εφεύρεσης, σε περίπτωση μόνο κατά την οποία υπάρξει αξιοποίησή της, αφού πρώτα αφαιρεθούν τα έξοδα του Πανεπιστημίου.

Σε περίπτωση που δεν πληρούνται οι ανωτέρω προϋποθέσεις της υπηρεσιακής εφεύρεσης, η εφεύρεση που πραγματοποιείται από μέλος του Χαροκοπέιου Πανεπιστημίου στο πλαίσιο έργου χρηματοδοτούμενου ή συγχρηματοδοτούμενου από τρίτο, προς τον οποίο υπάρχουν συμβατικές υποχρεώσεις του Χαροκοπέιου Πανεπιστημίου, θεωρείται εξαρτημένη κατά τον Ν. 1733/1987. Ως εξαρτημένη εφεύρεση νοείται εκείνη, που πραγματοποιείται από εργαζόμενο με τη χρήση υλικών, μέσων ή πληροφοριών της επιχείρησης του εργοδότη κατά τη διάρκεια της εργασιακής του σχέσης, η οποία δεν έχει ως αντικείμενο (αποκλειστικό ή παράλληλο) την παροχή εφευρετικής εργασίας. Η εξαρτημένη εφεύρεση ανήκει κατά 40% στον εργοδότη (Χαροκόπειο Πανεπιστήμιο) και κατά 60% στο δημιουργό (εφευρέτης/ερευνητής του Χαροκοπέιου Πανεπιστημίου).

β) Εφεύρεση που πραγματοποιείται από εφευρέτη/ερευνητή του Χαροκοπέιου Πανεπιστημίου που δεν υλοποιήθηκε στο πλαίσιο έργου χρηματοδοτούμενου ή συγχρηματοδοτούμενου από τρίτο, θεωρείται εξαρτημένη εφεύρεση κατά τον Ν. 1733/1987 και ανήκει κατά 40% στον εργοδότη (Χαροκόπειο Πανεπιστήμιο) και κατά 60% στο δημιουργό (εφευρέτης/ερευνητής του Χαροκοπέιου Πανεπιστημίου).

Σε περίπτωση εξαρτημένης εφεύρεσης αν περισσότεροι εφευρέτες συνέβαλαν στην πραγματοποίησή της εφεύρεσης καταρτίζεται συμφωνία αναγνώρισης και κατανομής δικαιωμάτων επί της εφεύρεσης μεταξύ των εφευρετών με την οποία προσδιορίζεται σε

ποσοστό επί τοις εκατό (%) η συμβολή του καθενός. Σε περίπτωση κατά την οποία δεν έχει καταρτιστεί σχετική συμφωνία μεταξύ των συν-εφευρετών/ερευνητών (φυσικών προσώπων), η κατανομή του ποσοστού 60% επί της εφεύρεσης προκύπτει από κάθε σχετικό αποδεικτικό έγγραφο που κατατίθεται με την υποβολή του εντύπου γνωστοποίησης πανεπιστημιακής εφεύρεσης, σύμφωνα με τη διαδικασία που ορίζεται κατωτέρω (στην ενότητα - διαδικασία κατοχύρωσης των εφευρέσεων).

Το ποσοστό συγκυριότητας του Χαροκοπέιου Πανεπιστημίου και των εφευρετών επί της εξαρτημένης εφεύρεσης καθορίζεται με ξεχωριστή συμφωνία που συνάπτουν το Χαροκόπειο Πανεπιστήμιο και οι εφευρέτες με την οποία ρυθμίζονται τα δικαιώματα και οι υποχρεώσεις τους ως συν-δικαιούχοι (συμφωνία συν-δικαιούχων για την παραχώρηση και εκμετάλλευση δικαιωμάτων). Τα ποσοστά συγκυριότητας των συν-δικαιούχων (Χαροκόπειο Πανεπιστήμιο 40% - συν-εφευρέτες/ερευνητές 60%) αποτελούν και τα ποσοστά τους στα ωφελήματα στην περίπτωση εμπορικής αξιοποίησης της εφεύρεσης, υπό τις εξής προϋποθέσεις: α) να έχει προηγηθεί σύμβαση παραχώρησης και εκμετάλλευσης των δικαιωμάτων των συν-εφευρετών/ερευνητών στο Χαροκόπειο Πανεπιστήμιο και β) πριν την απόδοση του ποσοστού τους στα ωφελήματα στον/στους εφευρέτες/ερευνητές θα αφαιρεθούν όλα τα έξοδα τα οποία θα έχει πραγματοποιήσει το Πανεπιστήμιο από τη στιγμή της ανακοίνωσης της εφεύρεσης στο Γραφείο Μεταφοράς Τεχνολογίας του Πανεπιστημίου έως και την απόκτηση των ωφελημάτων από το Πανεπιστήμιο. Οποιαδήποτε απόκλιση από τις διατάξεις του παρόντος Κανονισμού στο σημείο αυτό θα πρέπει να έχει τη σύμφωνη γνώμη του Συμβουλίου του Ιδρύματος.

γ) Σε περίπτωση που μία Εφεύρεση αναπτύσσεται ή/και πραγματοποιείται στο πλαίσιο έργου ή προγράμματος έρευνας χρηματοδοτούμενου, εν όλω ή εν μέρει, από τρίτο ή σε περίπτωση συν-ανάπτυξης, συν-παραγωγής ή κατ' άλλον τρόπο συν-εξέλιξης εφεύρεσης στο πλαίσιο συνεργασίας του Χαροκοπέιου Πανεπιστημίου με άλλο φορέα (π.χ. συμμετοχή σε κοινό ερευνητικό πρόγραμμα με άλλο Πανεπιστήμιο), η αναγνώριση και κατανομή δικαιωμάτων επί της εφεύρεσης του Χαροκοπέιου Πανεπιστημίου και του χρηματοδότη ή συνεργαζόμενου φορέα καθώς και οι όροι προστασίας, κατοχύρωσης και αξιοποίησης των δικαιωμάτων βιομηχανικής ιδιοκτησίας επί της εφεύρεσης ρυθμίζονται από την μεταξύ τους συμφωνία χρηματοδότησης και συνεργασίας. Το ποσοστό (%) συν-κυριότητας του Χαροκοπέιου Πανεπιστημίου επί της εφεύρεσης, όπως αυτό προσδιορίζεται στη συμφωνία χρηματοδότησης ή συνεργασίας με τρίτο φορέα, ως προς τις σχέσεις του Χαροκοπέιου Πανεπιστημίου με τα μέλη/εφευρέτες του, προσδιορίζεται σε συνάρτηση με το αν η εφεύρεση είναι για το Χαροκόπειο Πανεπιστήμιο υπηρεσιακή ή εξαρτημένη με βάση τα όσα αναφέρονται ανωτέρω.

2.3.3. Οικονομική Διαχείριση των Εφευρέσεων



Ευρωπαϊκή Ένωση
Ευρωπαϊκό Ταμείο
Περιφερειακής Ανάπτυξης

ΕΠΑνεΚ 2014-2020
ΕΠΙΧΕΙΡΗΣΙΑΚΟ ΠΡΟΓΡΑΜΜΑ
ΑΝΤΑΓΩΝΙΣΤΙΚΟΤΗΤΑ
ΕΠΙΧΕΙΡΗΜΑΤΙΚΟΤΗΤΑ
ΚΑΙΝΟΤΟΜΙΑ

Συγχρηματοδότηση του έργου
από το Ευρωπαϊκό Ταμείο
Περιφερειακής Ανάπτυξης
(ΕΤΠΑ)



Η Επιτροπή Ερευνών, με στόχο την ενθάρρυνση των ερευνητών του Πανεπιστημίου για την κατοχύρωση και αξιοποίηση των ερευνητικών τους αποτελεσμάτων, καθώς και για τη δημιουργία ενός πλαισίου υποστήριξης και διαχείρισης των δικαιωμάτων της διανοητικής ιδιοκτησίας τους ιδρύματος, διαθέτει σε ετήσια βάση, μετά από έγκριση του Συμβουλίου του Ιδρύματος, συγκεκριμένα κονδύλια από τον ετήσιο προϋπολογισμό της για τη στήριξη των εξόδων κατάθεσης αιτήσεων προστασίας εφευρέσεων προς τον ΟΒΙ, το ΕΡΟ ή σε διεθνές επίπεδο/αίτηση ΡCΤ, καθώς και για την επέκταση των εφευρέσεων αυτών σε χώρες πέραν της αρχικής κατάθεσης, όπως και για την καταβολή των ετησίων τελών προστασίας, την αμοιβή ειδικών (δικηγόρων ή/και patent attorneys) και λοιπών εξόδων.

Επισημαίνεται ότι Χαροκόπειο Πανεπιστήμιο/ΕΛΚΕ για να χρηματοδοτήσει την κατάθεση ενός αιτήματος ευρεσιτεχνίας προχωράει στην χρηματοδότηση μόνον εφόσον υπογραφεί σχετική συμφωνία (σύμβαση παραχώρησης και εκμετάλλευσης δικαιωμάτων) μεταξύ του εφευρέτη/ερευνητή και του Πανεπιστημίου σύμφωνα με όσα αναφέρθηκαν ανωτέρω.

Σε περίπτωση, που η χρηματοδότηση των δαπανών προστασίας για την κατοχύρωση δικαιωμάτων της διανοητικής ιδιοκτησίας επί της εφεύρεσης προέρχεται από οποιαδήποτε δημόσια χρηματοδότηση (π.χ. πρόγραμμα ΕΣΠΑ), στο οποίο συν-δικαιούχοι είναι και άλλοι φορείς ή επιχειρήσεις το Χαροκόπειο Πανεπιστήμιο μέσω του ΕΛΚΕ, καλύπτει μόνο το ποσοστό της χρηματοδότησης που του αναλογεί. Εάν υπάρχει τρίτος (φορέας ή φυσικό πρόσωπο εφευρέτης) που δεν δύναται ή δεν επιθυμεί να καλύψει τις δικές του δαπάνες κατά το ποσοστό ιδιοκτησίας που του αναλογεί, το Χαροκόπειο Πανεπιστήμιο ΕΛΚΕ, εφόσον το επιθυμεί, δύναται να αναλάβει τη χρηματοδότηση του ποσοστού αυτού, αφού πρώτα ο εφευρέτης/δικαιούχος του μεταβιβάσει πλήρως όλα τα δικαιώματά του επί της ευρεσιτεχνίας.

Όπως ήδη αναφέρθηκε, σε περίπτωση εμπορικής αξιοποίησης της ευρεσιτεχνίας, το Χαροκόπειο Πανεπιστήμιο/ΕΛΚΕ θα αποζημιωθεί κατά προτεραιότητα για δαπάνες που έχει πραγματοποιήσει, από την ανακοίνωση της ευρεσιτεχνίας στο Γραφείο Μεταφοράς Τεχνολογίας μέχρι τη στιγμή της καταβολής των ωφελημάτων από την εμπορική αξιοποίηση, αφαιρώντας αυτές από τα ωφελήματα. Ακολούθως, το υπολειπόμενο ποσό θα αποδίδεται στους δικαιούχους σύμφωνα με τη σύμβαση παραχώρησης και εκμετάλλευσης που έχει συναφθεί πριν την κατάθεση της ευρεσιτεχνίας.

Σε ζητήματα που άπτονται αποφάσεων των οποίων η αξία ξεπερνάει τις είκοσι χιλιάδες (20.000) ευρώ, όπως για παράδειγμα η επέκταση στις χώρες που θα ισχύσει η κατοχύρωση μιας διεθνούς αίτησης ευρεσιτεχνίας, αποφασίζει το Συμβούλιο του Ιδρύματος κατόπιν εισήγησης της Επιτροπής Ερευνών η οποία βασίζεται σε αντίστοιχη εισήγηση της Επιτροπής



Ευρωπαϊκή Ένωση
Ευρωπαϊκό Ταμείο
Περιφερειακής Ανάπτυξης

ΕΠΑΝΕΚ 2014-2020
ΕΠΙΧΕΙΡΗΣΙΑΚΟ ΠΡΟΓΡΑΜΜΑ
ΑΝΤΑΓΩΝΙΣΤΙΚΟΤΗΤΑ
ΕΠΙΧΕΙΡΗΜΑΤΙΚΟΤΗΤΑ
ΚΑΙΝΟΤΟΜΙΑ

Συγχρηματοδότηση του έργου
από το Ευρωπαϊκό Ταμείο
Περιφερειακής Ανάπτυξης
(ΕΤΠΑ)



Αξιολόγησης Αιτήματος Κατοχύρωσης Ευρεσιτεχνίας που έχει εισηγηθεί εξ' αρχής τη χρηματοδότηση της ευρεσιτεχνίας.

2.3.4. Συμπληρωματικά Θέματα για την Προστασία και Διαχείριση των Εφευρέσεων/ Διανοητικής Ιδιοκτησίας

Τα ανωτέρω έχουν εφαρμογή και στην περίπτωση καταχώρισης βιομηχανικού σχεδίου ή πιστοποιητικού υποδείγματος χρησιμότητας, καθώς και σε όλα τα άλλα δικαιώματα της διανοητικής ιδιοκτησίας τα οποία μπορεί να μην κατοχυρώνονται με τίτλο προστασίας, όπως για παράδειγμα τα δικαιώματα πνευματικής ιδιοκτησίας/copyright, αλλά απαιτείται να τηρηθούν οι διαδικασίες του Πανεπιστημίου προκειμένου να αξιοποιηθούν εμπορικά.

Αν περισσότεροι πραγματοποιήσαν μία ευρεσιτεχνία από κοινού και δεν υπάρχει διαφορετική συμφωνία, το δικαίωμα ανήκει σε όλους εξ' αδιαίρετου. Κάθε συν-δικαιούχος μπορεί να μεταβιβάζει τη μερίδα του μόνο αφού πρώτα απευθυνθεί στους λοιπούς συν-δικαιούχους της ευρεσιτεχνίας και δεν έρθει μαζί τους σε συμφωνία.

Τα λογότυπα και τα εμπορικά σήματα του Χαροκοπέιου Πανεπιστημίου (του ίδιου του Πανεπιστημίου, του ΕΛΚΕ, των Εργαστηρίων, των ερευνητικών ομάδων ή οποιουδήποτε φορέα ή μονάδας του Πανεπιστημίου) ανήκουν αποκλειστικά και μόνο στο Πανεπιστήμιο. Απαγορεύεται ρητά οποιαδήποτε χρήση ή αναπαραγωγή τους χωρίς προηγούμενη έγγραφη συναίνεση του Πανεπιστημίου η οποία μπορεί να δοθεί μόνο από το Συμβούλιο του Ιδρύματος κατόπιν σχετικής απόφασης.

2.4. Αναθεώρηση της Πολιτικής Προστασίας και Διαχείρισης της Διανοητικής Ιδιοκτησίας

Τα οριζόμενα στην παρούσα Πολιτική μπορούν να τροποποιούνται με απόφαση των αρμοδίων οργάνων του Χαροκοπέιου Πανεπιστημίου.

3. Πολιτική για την Αξιοποίηση της Διανοητικής Ιδιοκτησίας και τη Σύσταση Εταιρειών Τεχνοβλαστών

3.1. Ορισμοί

Τεχνοβλαστός – Spin-off: Είναι η κεφαλαιουχική εταιρεία που ιδρύεται από ακαδημαϊκό ή/και ερευνητικό προσωπικό του Χαροκοπέιου Πανεπιστημίου, με ή χωρίς τη συμμετοχή του ιδρύματος στο μετοχικό σχήμα, προς το σκοπό της εμπορικής αξιοποίησης των ερευνητικών αποτελεσμάτων και της γνώσης που παράγει, μόνο του ή και σε συνεργασία με τρίτα φυσικά ή νομικά πρόσωπα της ημεδαπής ή της αλλοδαπής στο πλαίσιο της δραστηριότητάς του στον οργανισμό.

Εκτελεστικό μέλος διοίκησης: Είναι η ιδιότητα άσκησης εξουσίας διαχείρισης και εκπροσώπησης σε εμπορική κεφαλαιουχική εταιρεία βάσει της εταιρικής νομοθεσίας και ιδίως οι ιδιότητες διαχειριστή, μέλους ή προέδρου διοικητικού συμβουλίου, διευθύνοντος συμβούλου, ή νομίμου εκπροσώπου εταιρείας.

Σύμβαση Τεχνοβλαστού: Είναι η σύμβαση που συνάπτεται μεταξύ του Χαροκοπέιου Πανεπιστημίου και της εταιρείας τεχνοβλαστού για τη ρύθμιση της σχέσης του Πανεπιστημίου με την εταιρεία τεχνοβλαστό κατά τα οριζόμενα στο άρθρο 60 του ν.4864/2022.

Σύμβαση Μεταφοράς Τεχνολογίας: Είναι η σύμβαση που συνάπτεται μεταξύ του Πανεπιστημίου, ως «δότη» της τεχνολογίας/τεχνογνωσίας και τρίτων (παραγωγικών φορέων, οργανισμών ή και φυσικών προσώπων) ως «δέκτη» της τεχνολογίας/τεχνογνωσίας για την αξιοποίηση ερευνητικών αποτελεσμάτων είτε αφού έχει προηγηθεί κατοχύρωση είτε χωρίς προηγούμενη κατοχύρωση.

3.2. Σχετικά με τις Συμβάσεις Μεταφοράς Τεχνολογίας

Το Χαροκόπειο Πανεπιστήμιο αναγνωρίζει την ανάγκη ενθάρρυνσης των μελών του διδακτικού και ερευνητικού προσωπικού για αξιοποίηση της έρευνας που διεξάγεται στο ίδρυμα όχι μόνο από την ακαδημαϊκή κοινότητα αλλά και από τη βιομηχανία και τους υπόλοιπους κλάδους της οικονομίας προς όφελος της κοινωνίας, της εθνικής οικονομίας, του Πανεπιστημίου και των ερευνητών του.

Η αξιοποίηση των ερευνητικών αποτελεσμάτων μπορεί να πραγματοποιηθεί με τη σύναψη συμβάσεων μεταφοράς τεχνολογίας ή άλλως συμβάσεων παραχώρησης και εκμετάλλευσης δικαιωμάτων. Οι Συμβάσεις αυτές είναι τριμερείς και συνάπτονται μεταξύ του Πανεπιστημίου/ΕΛΚΕ, των Ερευνητών του Πανεπιστημίου που συμμετείχαν ή συμμετέχουν

στην παραγωγή της γνώσης/τεχνογνωσίας (η οποία μπορεί να αφορά σε οποιαδήποτε μορφή, όπως υπηρεσίες, μελέτες, συμβουλές κλπ.) και του τρίτου.

Με τις συμβάσεις αυτές μπορεί να αξιοποιούνται, κατοχυρωμένα ή μη, δικαιώματα διανοητικής ιδιοκτησίας έναντι ανταλλάγματος (royalties). Κατά τη σύναψη των συμβάσεων αυτών το Πανεπιστήμιο/ΕΛΚΕ δίνει ιδιαίτερη σημασία:

- στον αποκλειστική ή μη παραχώρηση των δικαιωμάτων,
- στο χρονικό διάστημα για το οποίο παραχωρούνται τα δικαιώματα,
- στη φύση του δικαιώματος που παραχωρείται προς εκμετάλλευση (δίπλωμα ευρεσιτεχνίας, βιομηχανικό σχέδιο, πνευματικό δικαίωμα/copyright, τεχνογνωσία κλπ.),
- στον χρόνο που απαιτείται για την ανάπτυξη των δικαιωμάτων σε προϊόντα ή/και υπηρεσίες,
- στην γεωγραφική περιοχή στην οποία παραχωρούνται τα δικαιώματα και
- στην ικανότητα του αντισυμβαλλόμενου να μετασχηματίσει το δικαίωμα σε προϊόν ή υπηρεσία κλπ.

Κατά τη σύναψη των συμβάσεων αυτών συμφωνούνται ειδικοί όροι βάσει των οποίων εξασφαλίζεται ότι τα δικαιώματα του Πανεπιστημίου και των ερευνητών του θα αξιοποιηθούν έγκαιρα και αποτελεσματικά, ειδικά όταν τα δικαιώματα αυτά παραχωρούνται στον αντισυμβαλλόμενο για αποκλειστική χρήση.

Οι συμβάσεις αυτές κατά τη σύναψή τους θα πρέπει επιπλέον να περιέχουν ειδικό όρο με τον οποίο θα προβλέπεται ότι ο αντισυμβαλλόμενος αναλαμβάνει πλήρως την ευθύνη και τις υποχρεώσεις για κάθε νομικό θέμα που τυχόν προκύψει από την εκτέλεση της σύμβασης παραχώρησης και εκμετάλλευσης και ιδίως για τα προϊόντα ή/και τις υπηρεσίες που θα αναπτυχθούν βάσει των παραχωρούμενων δικαιωμάτων.

Η παραχώρηση των δικαιωμάτων συμφωνείται μετά από διαπραγμάτευση έναντι αμοιβής. Η αμοιβή αυτή μπορεί να συνίσταται είτε σε κατ' αποκοπή ποσό, είτε βάσει ποσοστού (royalties) όπως επί του ετήσιου κύκλου εργασιών, είτε συνδυαστικά.

Από τις συμβάσεις αυτές σε καμία περίπτωση δεν μπορεί να προκύψει χρήση του ονόματος του Χαροκοπέιου Πανεπιστημίου και φορέων, μονάδων εργαστηρίων κλπ. αυτού. Για την χρήση του ονόματος του Πανεπιστημίου απαιτείται ειδική συμφωνία με τον αντισυμβαλλόμενο μετά από έγκριση του Συμβουλίου του Ιδρύματος, κατόπιν εισήγησης της Ειδικής Επιτροπής Διαπραγματεύσεων του Πανεπιστημίου που διαπραγματεύεται τις συμφωνίες αυτές (βλέπε παρακάτω – Διαδικασία Διαπραγμάτευσης Συμβάσεων Μεταφοράς

Τεχνολογίας).

Το Γραφείο Μεταφοράς Τεχνολογίας του Χαροκοπέιου Πανεπιστημίου, συνεπικουρούμενο από εξειδικευμένο νομικό/εμπειρογνώμονα ή/και από τη Νομική Υπηρεσία του Πανεπιστημίου, επιμελείται τη σύνταξη των συμβάσεων μεταφοράς τεχνολογίας σε όλα τα στάδιά τους.

3.3. Συμμετοχή του Πανεπιστημίου σε Εταιρείες Τεχνοβλαστούς

Το Χαροκόπειο Πανεπιστήμιο θεωρεί ιδιαίτερα σημαντική τη δημιουργία επιχειρήσεων Τεχνοβλαστών από τα μέλη ΔΕΠ και τους ερευνητές του. Για το λόγο αυτό τους υποστηρίζει ουσιαστικά, σε όλα τα θέματα τα οποία μπορεί να αντιμετωπίσουν σχετικά με την ίδρυση και τη λειτουργία επιχειρήσεων τεχνοβλαστών, μέσω του Γραφείου Μεταφοράς Τεχνολογίας.

Εταιρεία Τεχνοβλαστός (spin-off) του Χαροκοπέιου Πανεπιστημίου θεωρείται η κεφαλαιουχική εταιρεία που ιδρύεται από ακαδημαϊκό ή/και ερευνητικό προσωπικό του Πανεπιστημίου για τον σκοπό της εμπορικής αξιοποίησης των ερευνητικών αποτελεσμάτων και της γνώσης που παρήγαγαν στο πλαίσιο της δραστηριότητάς τους στο Πανεπιστήμιο. Στην εταιρεία Τεχνοβλαστό μπορεί να συμμετέχει το ίδιο το Πανεπιστήμιο/ΕΛΚΕ εφόσον το επιθυμεί, ως εταίρος ή/και τρίτα νομικά ή/και φυσικά πρόσωπα.

Για την ίδρυση Εταιρείας – Τεχνοβλαστού του Χαροκοπέιου Πανεπιστημίου αποφασίζει (για οικονομικούς και λοιπούς όρους) το Συμβούλιο του Ιδρύματος. Για τη λήψη της απόφασης του Συμβουλίου λαμβάνεται υπόψη εισήγηση της Επιτροπής Ερευνών κατόπιν εισήγησης της Επιτροπής Αξιολόγησης Τεχνοβλαστού (βλέπε παρακάτω τη διαδικασία ίδρυσης Τεχνοβλαστού).

Μια επιχείρηση Τεχνοβλαστός μπορεί να ιδρυθεί μόνο ως κεφαλαιουχική εταιρεία, ήτοι ως Ανώνυμη Εταιρεία (ΑΕ), Εταιρεία Περιορισμένης Ευθύνης (ΕΠΕ) ή ως Ιδιωτική Κεφαλαιουχική Εταιρεία (ΙΚΕ).

Το Χαροκόπειο Πανεπιστήμιο κατά την απόφασή του για την ίδρυση εταιρείας Τεχνοβλαστού έχει τις εξής δυνατότητες:

α) Να συμμετέχει (δια του ΕΛΚΕ), ως εταίρος στον Τεχνοβλαστό με παραχώρηση συγκεκριμένης διανοητικής του ιδιοκτησίας ή συγκεκριμένης τεχνογνωσίας του.

Στην περίπτωση αυτή το Πανεπιστήμιο/ΕΛΚΕ συμμετέχει ως εταίρος στον Τεχνοβλαστό παίρνοντας μετοχές ή εταιρικά μερίδια, έναντι αντίστοιχου ανταλλάγματος, κατόπιν διαπραγμάτευσης. Παράλληλα, δεν αποκλείεται το Πανεπιστήμιο επιπλέον να λαμβάνει και

royalties (δικαιώματα εκμετάλλευσης) για την παραχώρηση της διανοητικής ιδιοκτησίας στον Τεχνοβλαστό βάσει Σύμβασης Τεχνοβλαστού, μεταξύ του Πανεπιστημίου/ΕΛΚΕ και του υπό ίδρυση τεχνοβλαστού.

β) Να μη συμμετέχει στο εταιρικό σχήμα του Τεχνοβλαστού και να παρέχει στον Τεχνοβλαστό τα δικαιώματα συγκεκριμένης διανοητικής ιδιοκτησίας ή συγκεκριμένης τεχνογνωσίας, μέσω σύναψης σχετικής Σύμβασης Τεχνοβλαστού μεταξύ του Πανεπιστημίου/ΕΛΚΕ και του υπό ίδρυση τεχνοβλαστού έναντι ανταλλάγματος/royalties.

Εφόσον δεν ορίζεται διαφορετικά στη Σύμβαση Μεταφοράς Τεχνολογίας με την οποία παραχωρείται η τεχνογνωσία στον υπό σύσταση τεχνοβλαστό, η διάρκεια του τεχνοβλαστού είναι δέκα (10) έτη. Με ειδικά αιτιολογημένη απόφαση του Πανεπιστημίου/ΕΛΚΕ, κατόπιν τεκμηριωμένης αίτησης του τεχνοβλαστού, η διάρκεια αυτή μπορεί να παραταθεί.

Το Πανεπιστήμιο με τη Σύμβαση Τεχνοβλαστού δύναται να παρέχει στον τεχνοβλαστό τη χρήση χώρου ή/και εγκαταστάσεων ή/και εργαστηριακού ή μη εξοπλισμού έναντι οικονομικού ανταλλάγματος. Το ανάλλαγμα αυτό μπορεί να είναι είτε κατ' αποκοπή ποσό είτε επαύξηση των royalties βάσει του κύκλου εργασιών. Η παραχώρηση αυτή μπορεί να είναι για διάστημα μέχρι και τρία (3) έτη, με δυνατότητα ανανέωσης, κατόπιν νέας αίτησης του τεχνοβλαστού στο Γραφείο Μεταφοράς Τεχνολογίας και νέας σχετικής απόφασης του Συμβουλίου του Ιδρύματος.

Για την παραχώρηση χρήσης χώρου, εγκαταστάσεων, εξοπλισμού κλπ. του Πανεπιστημίου στον τεχνοβλαστό απαιτείται επιπλέον και σύμφωνη απόφαση του Τμήματος από το οποίο γίνεται η παραχώρηση χώρου, εγκαταστάσεων, εξοπλισμού κλπ.

3.4. Παρακολούθηση και Διαχείριση του Τεχνοβλαστού

Τη λειτουργία του τεχνοβλαστού παρακολουθεί το Πανεπιστήμιο/ΕΛΚΕ με την υποστήριξη του Γραφείου Μεταφοράς Τεχνολογίας.

Το Συμβούλιο του Ιδρύματος είναι αρμόδιο για τη λήψη των όλων των τελικών αποφάσεων σχετικά με την ίδρυση και τη λειτουργία των τεχνοβλαστών του Πανεπιστημίου, μετά από σχετική εισήγηση της Επιτροπής Ερευνών η οποία βασίζεται σε εισήγηση της Επιτροπής Αξιολόγησης Τεχνοβλαστού.

Το Γραφείο Μεταφοράς Τεχνολογίας συνεπικουρεί το Συμβούλιο του Ιδρύματος και την Επιτροπή Ερευνών στη λήψη των αποφάσεών τους. Για τη λήψη των αποφάσεων αυτών μπορεί επίσης να λαμβάνονται υπόψη οικονομοτεχνικές μελέτες, γνώμες, εισηγήσεις και

πορίσματα ανεξάρτητων εμπειρογνομόνων ή φορέων από το Μητρώο Εμπειρογνομόνων του Γραφείου Μεταφοράς Τεχνολογίας.

3.5. Οικονομική Διαχείριση του Τεχνοβλαστού

α) Στην περίπτωση που το Πανεπιστήμιο/ΕΛΚΕ, συμμετέχει ως μέτοχος ή εταίρος στον τεχνοβλαστό το ποσοστό του δεν μπορεί να ξεπερνάει το 20%. Κατά τη συμμετοχή του ως εταίρος στον τεχνοβλαστό, το Πανεπιστήμιο έχει δικαίωμα στα κέρδη της εταιρείας, στο ποσοστό που του αναλογεί ως μετόχου/εταίρου. Επιπλέον, στην περίπτωση αυτή δεν αποκλείεται το Πανεπιστήμιο να παίρνει και royalties (δικαιώματα εκμετάλλευσης) για την παρεχόμενη διανοητική ιδιοκτησία/τεχνογνωσία προς τον τεχνοβλαστό, βάσει Σύμβασης Τεχνοβλαστού μεταξύ του Πανεπιστημίου/ΕΛΚΕ και του υπό ίδρυση τεχνοβλαστού.

β) Στην περίπτωση της σύστασης του τεχνοβλαστού με Σύμβαση Μεταφοράς Τεχνολογίας/Σύμβαση Τεχνοβλαστού, το Πανεπιστήμιο/ΕΛΚΕ εισπράττει από το τεχνοβλαστό είτε κατ' αποκοπή ποσό σε ετήσια βάση, είτε royalties, είτε και τα δύο μαζί. Τα royalties που λαμβάνει το Πανεπιστήμιο μπορούν να υπολογίζονται μόνο, έστω και σε μικρό ποσοστό, επί του κύκλου εργασιών του τεχνοβλαστού και όχι επί των καθαρών κερδών του. Ο υπολογισμός τους συμφωνείται βάσει του κατατεθειμένου σχεδίου δράσης του τεχνοβλαστού στο Πανεπιστήμιο.

Τα έξοδα για την ίδρυση του τεχνοβλαστού τα αναλαμβάνει η ίδια η εταιρεία τεχνοβλαστός. Εφόσον το Πανεπιστήμιο συμμετέχει ως μέτοχος/εταίρος στον τεχνοβλαστό δύναται και αυτό να συμμετέχει στα έξοδα ίδρυσης της εταιρείας τεχνοβλαστού.

3.6. Συμπληρωματικά Θέματα για την Ίδρυση και Λειτουργία των Τεχνοβλαστών

Κατά τη σύσταση του τεχνοβλαστού πρέπει να έχει συναφθεί ήδη η σχετική σύμβαση μεταφοράς τεχνολογίας/τεχνοβλαστού με τον ΕΛΚΕ του Χαροκοπέιου Πανεπιστημίου για την παραχώρηση και εκμετάλλευση της διανοητικής ιδιοκτησίας/τεχνογνωσίας.

Σε περίπτωση εξαγοράς του τεχνοβλαστού από τρίτο (φυσικό ή νομικό πρόσωπο), δεν δύναται να διατηρεί τον χαρακτηρισμό τεχνοβλαστός του Χαροκοπέιου Πανεπιστημίου και επέρχεται λήξη της Σύμβασης Τεχνοβλαστού, εκτός αν αποφασίσει διαφορετικά το Συμβούλιο του Ιδρύματος.

Η συμμετοχή μελών του διδακτικού και ερευνητικού προσωπικού του Πανεπιστημίου σε επιχειρηματικές δραστηριότητες εκμετάλλευσης της γνώσης και των αποτελεσμάτων της



Ευρωπαϊκή Ένωση
Ευρωπαϊκό Ταμείο
Περιφερειακής Ανάπτυξης

ΕΠΑνΕΚ 2014-2020
ΕΠΙΧΕΙΡΗΣΙΑΚΟ ΠΡΟΓΡΑΜΜΑ
ΑΝΤΑΓΩΝΙΣΤΙΚΟΤΗΤΑ
ΕΠΙΧΕΙΡΗΜΑΤΙΚΟΤΗΤΑ
ΚΑΙΝΟΤΟΜΙΑ

Συγχρηματοδότηση του έργου
από το Ευρωπαϊκό Ταμείο
Περιφερειακής Ανάπτυξης
(ΕΤΠΑ)



έρευνας και της τεχνολογικής ανάπτυξης επιτρέπεται σύμφωνα με τις ισχύουσες διατάξεις για την απασχόληση των μελών του Διδακτικού και Ερευνητικού Προσωπικού. Η συμμετοχή μελών ΔΕΠ του Πανεπιστημίου, στις παραπάνω επιχειρηματικές δραστηριότητες, επιτρέπεται μετά από απόφαση του Συμβουλίου του Ιδρύματος η οποία συμπεριλαμβάνεται στην απόφαση της ίδρυσης/σύμβασης τεχνοβλαστού. Με την απόφαση αυτή καθορίζεται και ο τρόπος και η έκταση συμμετοχής τους στην εταιρεία τεχνοβλαστό.

3.7. Αναθεώρηση της Πολιτικής Προστασίας για την Αξιοποίηση της Διανοητικής Ιδιοκτησίας και της Σύστασης Τεχνοβλαστών

Τα οριζόμενα στην παρούσα Πολιτική μπορούν να τροποποιούνται με απόφαση των αρμοδίων οργάνων του Χαροκοπείου Πανεπιστημίου.

4. Πολιτική για την Πρόληψη και Αντιμετώπιση Καταστάσεων Σύγκρουσης Συμφερόντων κατά την Αξιοποίηση της Έρευνας

4.1. Ορισμοί

Σύγκρουση συμφερόντων: Θεωρείται η κατάσταση κατά την οποία ένας ερευνητής του πανεπιστημίου έχει συμφέρον, όπως αυτό ορίζεται παρακάτω, το οποίο μπορεί να θέσει σε κίνδυνο τις υποχρεώσεις του έναντι του πανεπιστημίου ή έναντι οποιοδήποτε τρίτου, φυσικού ή νομικού προσώπου με το οποίο το πανεπιστήμιο έχει συνεργασία/σχέση ή εάν ο ερευνητής του πανεπιστημίου έχει τη δυνατότητα να επηρεάσει μια απόφαση του ίδιου του ιδρύματος. Η σύγκρουση συμφερόντων περιλαμβάνει τόσο πραγματικές καταστάσεις που λαμβάνουν χώρα, όσο και πιθανές να συμβούν καταστάσεις, οι οποίες μπορεί να προκύψουν σύμφωνα με την κοινή λογική. Ειδικότερα, η πιθανή σύγκρουση συμφερόντων αναφέρεται σε καταστάσεις που, σύμφωνα με την κοινή λογική, ένας ερευνητής του πανεπιστημίου μπορεί να επηρεάσει την αντικειμενικότητα της κρίσης του και με τον τρόπο αυτό οι ενέργειες ή οι αποφάσεις του να οδηγήσουν σε πραγματική σύγκρουση συμφερόντων.

Συμφέρον: Θεωρείται οικονομικό ή μη όφελος ενός ερευνητή ή ενός ατόμου με το οποίο ο ερευνητής του πανεπιστημίου συνδέεται στενά, όπως αυτό ορίζεται παρακάτω. Το οικονομικό συμφέρον αφορά σε οτιδήποτε μπορεί να έχει χρηματική αξία (ενδεικτικά μπορεί να περιλαμβάνει πληρωμές, προμήθειες, τόκους μετοχών, διαγραφή χρέους, δικαιώματα σε ακίνητη περιουσία, εισόδημα από άδεια εκμετάλλευσης, αμοιβές επιστημονικών υπηρεσιών κλπ.). Το μη οικονομικό συμφέρον αφορά σε μη οικονομικό όφελος ή σε πλεονέκτημα (ενδεικτικά μπορεί να περιλαμβάνει την προώθηση και εξέλιξη σταδιοδρομίας, την επαγγελματική φήμη, την πρόσβαση σε εμπιστευτικές πληροφορίες ερευνητικών αποτελεσμάτων, την πρόσβαση σε ερευνητικές εγκαταστάσεις του πανεπιστημίου, τη συμμετοχή σε δικαιώματα διανοητικής ιδιοκτησίας κλπ.).

Συνδεδεμένο άτομο: Θεωρείτε οποιοδήποτε άτομο με το οποίο ένας ερευνητής συνδέεται προσωπικά και σύμφωνα με την κοινή λογική η σχέση αυτή είναι δυνατό να επηρεάσει την αντικειμενικότητά του. Ενδεικτικά συνδεδεμένο άτομο μπορεί να είναι άτομο της στενής οικογένειας του ερευνητή, ο/η σύντροφός του, στενοί προσωπικοί του φίλοι κα.

Δήλωση Σύγκρουσης Συμφερόντων: Είναι η υποχρέωση του ερευνητή, ο οποίος εμπλέκεται σε μία κατάσταση σύγκρουσης συμφερόντων, να αναφέρει αυτή την κατάσταση στα αρμόδια όργανα του ιδρύματος, σύμφωνα με την παρούσα πολιτική. Το καθήκον αναφοράς προς τα αρμόδια όργανα, ισχύει τόσο για τις περιπτώσεις όπου έχει προκύψει μία κατάσταση

σύγκρουσης συμφερόντων όσο και για τις περιπτώσεις κατά τις οποίες, σύμφωνα με την κοινή λογική, πιθανολογείται η ύπαρξη μιας τέτοιας κατάστασης. Πιθανολόγηση σύγκρουσης συμφερόντων ενδέχεται να προκύπτει ακόμη και όταν ένας ερευνητής ενεργεί με πλήρη ουδετερότητα και επαγγελματική ακεραιότητα.

Επιτροπή Σύγκρουσης Συμφερόντων είναι η Επιτροπή του πανεπιστημίου η οποία είναι υπεύθυνη για την διατήρηση και ανάπτυξη της πολιτικής σύγκρουσης συμφερόντων, την καθοδήγηση των εμπλεκόμενων σε περιπτώσεις σύγκρουσης συμφερόντων, την κλιμάκωση κινδύνων και ζητημάτων σύγκρουσης συμφερόντων και την παροχή συμβουλών και συστάσεων προς τους εμπλεκόμενους σε περιπτώσεις σύγκρουσης συμφερόντων.

4.2. Γενικά για τη Σύγκρουση Συμφερόντων

Το Χαροκόπειο Πανεπιστήμιο αναγνωρίζει ότι η ανάπτυξη δραστηριοτήτων και σχέσεων στο πλαίσιο της αξιοποίησης της έρευνας γίνεται προς όφελος του ίδιου του πανεπιστημίου, των ερευνητών του και της κοινωνίας. Όμως αναγνωρίζει επίσης ότι στο πλαίσιο της σύναψης και της υλοποίησης των σχέσεων αυτών μπορεί να δημιουργηθούν συγκρουσιακές καταστάσεις, οι οποίες μπορεί να αφορούν σε οικονομικά ή μη συμφέροντα ή σε καταστάσεις που μπορούν να οδηγήσουν το πανεπιστήμιο σε δυσανάλογες δεσμεύσεις.

Το Χαροκόπειο Πανεπιστήμιο, μέσω της καταγραφής της παρούσας πολιτικής, δεσμεύεται να εντοπίζει και να διαχειρίζεται κατάλληλα καταστάσεις σύγκρουσης συμφερόντων μεταξύ των ερευνητών του και του ιδρύματος κατά την αξιοποίηση της έρευνας του προκειμένου να διασφαλίσει:

- την αντικειμενικότητα και την ακεραιότητα των μελών του και των αρμόδιων οργάνων του ιδρύματος,
- την κατοχύρωση, διαχείριση και αξιοποίηση της διανοητικής του ιδιοκτησίας αμερόληπτα, δίνοντας ιδιαίτερη βαρύτητα στην ανάπτυξη και αξιοποίηση των δικαιωμάτων βιομηχανικής ιδιοκτησίας (διπλωμάτων ευρεσιτεχνίας, βιομηχανικών σχεδίων, πιστοποιητικών υποδείγματος χρησιμότητας), και
- την υποστήριξη των ερευνητών του για τη συμμετοχή τους στην αξιοποίηση της έρευνάς του, με τον ενδεικνυόμενο κάθε φορά τρόπο, προστατεύοντάς τους από συγκρουσιακές καταστάσεις.

4.3. Στόχος και Πεδίο Εφαρμογής της Πολιτικής Σύγκρουσης Συμφερόντων

Στόχος της Πολιτικής Σύγκρουσης Συμφερόντων

Στόχος της παρούσας πολιτικής σύγκρουσης συμφερόντων είναι να παρέχει ενημέρωση στους ερευνητές του πανεπιστημίου προκειμένου να είναι σε θέση να αναγνωρίζουν, να αναφέρουν και να διαχειρίζονται, σε συνεργασία με το Πανεπιστήμιο, καταστάσεις σύγκρουσης συμφερόντων. Η παρούσα Πολιτική σε καμία περίπτωση δεν αποσκοπεί στην αμφισβήτηση της ακεραιότητας των ερευνητών του πανεπιστημίου. Η σύναψή της κρίνεται όμως απαραίτητη προκειμένου να συμβάλει στην προστασία της φήμης του Πανεπιστημίου, των ερευνητών του, καθώς και στον περιορισμό άλλων ευθυνών που ενδέχεται να προκύψουν.

Ποιους αφορά η Πολιτική Σύγκρουσης Συμφερόντων

Η παρούσα Πολιτική ισχύει για όλα τα μέλη του Διδακτικού και Ερευνητικού Προσωπικού του Χαροκοπέιου Πανεπιστημίου, σύμφωνα με την ισχύουσα νομοθεσία, με οποιαδήποτε σχέση εργασίας ή έργου και αν εργάζονται ή συνεργάζονται με το Πανεπιστήμιο, εφόσον συμμετέχουν στη δημιουργία γνώσης ή/και εμπλέκονται σε ερευνητικές δραστηριότητες του Ιδρύματος.

Στο πλαίσιο του παρόντος Κανονισμού όλα τα προαναφερόμενα άτομα που απασχολούνται/συνεργάζονται ερευνητικά με το Χαροκόπειο Πανεπιστήμιο, χάριν συντομίας, θα αποκαλούνται στο εξής «ερευνητές».

Σύνθεση της Επιτροπής Σύγκρουσης Συμφερόντων

Η Επιτροπή σύγκρουσης συμφερόντων αποτελείται από:

1. τον/την Πρύτανη του Πανεπιστημίου,
 2. τον/την Πρόεδρο της Επιτροπής Ερευνών και Διαχείρισης του ΕΛΚΕ,
 3. τον Προϊστάμενο/η ή μέλος της Νομικής Υπηρεσίας του Πανεπιστημίου,
- και προαιρετικά
4. ένα σύμβουλο/εμπειρογνώμονα (μέλος ή όχι του Πανεπιστημίου).

Η Επιτροπή Σύγκρουσης Συμφερόντων συγκροτείται με πράξη του/της Πρύτανη με τριετή θητεία. Το Γραφείο Μεταφοράς Τεχνολογίας υποστηρίζει γραμματειακά την Επιτροπή και τηρεί σχετικό αρχείο.

4.4. Αποστολή της Επιτροπής Σύγκρουσης Συμφερόντων

Το Πανεπιστήμιο προχωρά στη σύσταση της Επιτροπής Σύγκρουσης Συμφερόντων με σκοπό να συμβουλεύει, να καθοδηγεί και να βοηθά το Ίδρυμα και τους ερευνητές του στην πρόληψη και επίλυση καταστάσεων σύγκρουσης συμφερόντων. Ειδικότερα, η αποστολή της συνίσταται στο:

1. να παρακολουθεί τη λειτουργία της Πολιτικής του Πανεπιστημίου για τις συγκρούσεις συμφερόντων,
2. να ενθαρρύνει τη διάδοση «καλών πρακτικών» ενημέρωσης και διαχείρισης σύγκρουσης συμφερόντων άλλων πανεπιστημίων και ερευνητικών οργανισμών στην Ελλάδα και το εξωτερικό,
3. να διαπιστώνει, σύμφωνα με τις δηλώσεις των ερευνητών του, αν μία κατάσταση αφορά σε σύγκρουση συμφερόντων ή όχι,
4. να λειτουργεί συμβουλευτικά, σε μεμονωμένες περιπτώσεις σύγκρουσης συμφερόντων, όπου κρίνεται ότι πρέπει να παρέμβει,
5. να υποβάλλει συστάσεις προς τους ερευνητές του Πανεπιστημίου στις περιπτώσεις που αυτό κρίνεται αναγκαίο.

Οι συγκρούσεις συμφερόντων κατά την αξιοποίηση της έρευνας του ιδρύματος δεν είναι πάντα αντιδεοντολογικές ή μη αποδεκτές. Πολλές φορές είναι αναπόφευκτες, ωστόσο στις περισσότερες περιπτώσεις η διαχείρισή τους με τον κατάλληλο τρόπο μπορεί να οδηγήσει σε εξάλειψη τους ή σε περιορισμό του αντικτύπου τους σε αποδεκτό για τα εμπλεκόμενα μέρη επίπεδο.

4.5. Περιπτώσεις Σύγκρουσης Συμφερόντων

Κατά την αξιοποίηση της έρευνας, συγκρούσεις συμφερόντων μπορεί να προκύψουν κυρίως: α) από δραστηριότητες/ενέργειες των ερευνητών που λειτουργούν με ιδιωτικοοικονομικά συμφέροντα ή που μπορεί να οδηγήσουν το Πανεπιστήμιο σε υπέρμετρη δέσμευσή του, β) από δραστηριότητες των ερευνητών που παρουσιάζουν ιδιαίτερα σοβαρά προβλήματα και δεν συνάδουν με τις Πολιτικές του Ίδρυματος. Ο διαχωρισμός αυτός δεν είναι απόλυτος, παρακάτω αναφέρονται ενδεικτικά ορισμένες περιπτώσεις.

Σύγκρουση συμφερόντων μπορεί να ανακύψει ιδίως:

1. στις σχέσεις ερευνητή/εφευρέτη με τη λήψη αποφάσεων για προστασία διανοητικής ιδιοκτησίας,

2. στις σχέσεις ερευνητή με τεχνοβλαστό (στον οποίο ο ερευνητής μπορεί να συμμετέχει ως ιδρυτής, μέτοχος, μέλος διοίκησης, εκτελεστικό μέλος διοίκησης, επιστημονικός συνεργάτης, να συνάπτει σύμβαση παροχής υπηρεσιών με τον τεχνοβλαστό κλπ.),
3. στις σχέσεις που αναπτύσσονται ανάμεσα στο εργαστήριο που ανήκει ο ερευνητής και τον τεχνοβλαστό,
4. στην παροχή υπηρεσιών σε τρίτες εταιρίες με τις οποίες σχετίζεται ο ερευνητής,
5. στη διαπραγμάτευση εκχώρησης ή κατά την εκχώρηση δικαιωμάτων σε τρίτες εταιρίες με τις οποίες σχετίζεται ο ερευνητής,
6. στην αξιοποίηση διανοητικής ιδιοκτησίας που παράγεται στο πλαίσιο χρηματοδοτούμενου ερευνητικού έργου από τρίτο φορέα και υπάρχουν δικαιώματα τρίτων ή / και υποχρεώσεις εχεμύθειας,
7. στη χρήση ερευνητικών υποδομών και εξοπλισμού του Πανεπιστημίου, πέραν των αναγκών συγκεκριμένων ερευνητικών έργων,
8. στον περιορισμό του χρόνου που αφιερώνει ο ερευνητής στις ερευνητικές υποχρεώσεις του προς το Πανεπιστήμιο, με αποτέλεσμα να παρακωλύει ανειλημμένες συμβατικές υποχρεώσεις του ιδρύματος προς τρίτους,
9. σε περιπτώσεις πράξεων ή παραλείψεων του ερευνητή κατά την αξιοποίηση έρευνας, που εκθέτουν το πανεπιστήμιο σε νομική, οικονομική ευθύνη ή άλλη ευθύνη, κλπ.,
10. σε καταστάσεις στις οποίες ο χρόνος ή η ενέργεια που αφιερώνει ένας ερευνητής σε εξωπανεπιστημιακές ερευνητικές δραστηριότητες, είναι τόσο σημαντικός, ώστε να θέτει σε κίνδυνο τα καθήκοντα ή/και την ποιότητα της ερευνητικής του εργασίας στο πανεπιστήμιο,
11. σε ερευνητικές δραστηριότητες για τις οποίες ο ερευνητής αμείβεται ατομικά στις δραστηριότητες όμως αυτές χρησιμοποιεί τις υποδομές του εργαστηρίου, κάνει χρήση του εξοπλισμού του, ή κάνει χρήση του ονόματος του Πανεπιστημίου,
12. σε ερευνητικές δραστηριότητες για τις οποίες ο ερευνητής αμείβεται ατομικά και παραβιάζουν ή θα μπορούσαν εύλογα να θεωρηθούν ότι παραβιάζουν τις αρχές που διέπουν τις ερευνητικές δραστηριότητες του Πανεπιστημίου,
13. από χρήση του ερευνητή, προς ίδιο όφελος, μη δημοσιευμένων πληροφοριών, που προέρχονται από έρευνα του Χαροκοπείου Πανεπιστημίου ή από άλλες πηγές του ιδρύματος ή παροχή πρόσβασης σε τέτοιες πληροφορίες σε τρίτο φορέα, χωρίς την

έγγραφη συναίνεση του Πανεπιστημίου ή παροχή εξειδικευμένων συμβουλευτικών υπηρεσιών μέσω των οποίων το μέλος αναλαμβάνει υποχρεώσεις προς τρίτο νομικό ή φυσικό πρόσωπο, οι οποίες είναι αντίθετες με την Πολιτική Προστασίας και Διαχείρισης της Διανοητικής Ιδιοκτησίας του Χαροκοπέιου Πανεπιστημίου, και

14. περιπτώσεις στις οποίες η έρευνα, που συνήθως διεξάγεται από το Πανεπιστήμιο ή θα μπορούσε να διεξάγεται σε αυτό, διεξάγεται εκτός και σε βάρος αυτού και των νόμιμων συμφερόντων του (π.χ. έρευνα που συνήθως ανατίθεται στο Πανεπιστήμιο ανατίθεται, χωρίς ιδιαίτερο λόγο σε τρίτο φορέα ιδιωτικού δικαίου όπου έχει συμφέροντα ο ερευνητής ή σε τεχνοβλαστό με τον οποίο συνδέεται ο ερευνητής).

Για την αποτροπή και τη διαχείριση των καταστάσεων σύγκρουσης συμφερόντων στις ανωτέρω περιπτώσεις, καθώς και σε όσες άλλες περιπτώσεις μπορεί να προκύψουν ή προκειμένου να αποφευχθούν να προκύψουν καταστάσεις σύγκρουσης μεταξύ του Πανεπιστημίου και του ερευνητή,

η Επιτροπή Σύγκρουσης Συμφερόντων μπορεί να:

1. αποκλείσει τον ερευνητή από τη συμμετοχή του σε αποφάσεις που αφορούν στην αξιοποίηση της διανοητικής ιδιοκτησίας,
2. ζητήσει από τον ερευνητή να ορίσει το χρόνο που θα παρέχει τις υπηρεσίες του στον τεχνοβλαστό και σε περίπτωση που δεν είναι συνεπής στις υποχρεώσεις του προς τα ερευνητικά του καθήκοντα και τις λοιπές υποχρεώσεις του προς το Πανεπιστήμιο να του ζητήσει να επιλέξει σε ποιες δραστηριότητες μπορεί να ανταπεξέλθει, ζητώντας του παράλληλα να ορίσει αντικαταστάτη ως προς τις ερευνητικές του υποχρεώσεις,
3. ζητήσει να απέχει ο ερευνητής από τις διαπραγματεύσεις του Πανεπιστημίου με τον τεχνοβλαστό (π.χ. για την παραχώρηση της τεχνογνωσίας) ή/και να ζητήσει να απέχει ο ερευνητής από τις συμφωνίες του εργαστηρίου με τον τεχνοβλαστό,
4. ζητήσει να απέχει προσωρινά ο ερευνητής από τη σύναψη συμφωνιών του εργαστηρίου με τρίτες εταιρίες,
5. ζητήσει να απέχει ο ερευνητής από συγκεκριμένες διαπραγματεύσεις ή συγκεκριμένες συμφωνίες εκχώρησης δικαιωμάτων του Πανεπιστημίου,
6. ζητήσει να λάβει ο ερευνητής κάθε επιμέλεια (απαραίτητες άδειες, τήρηση εχεμύθειας κλπ.) σε περιπτώσεις αξιοποίησης ερευνητικών αποτελεσμάτων χρηματοδοτούμενων ερευνητικών έργων από τρίτο φορέα,
7. ζητήσει, βάσει συμφωνημένων συμβατικών όρων, τον καθορισμό του χρόνου και των όρων

χρήσης του εργαστηρίου, των υποδομών του και του λοιπού εξοπλισμού του,

8. ζητήσει την αντικατάστασή του ερευνητή για μη εκπλήρωση συμφωνημένων ερευνητικών υποχρεώσεων,
9. ζητήσει από τον ερευνητή την παράλειψη πράξεων που εκθέτουν το Πανεπιστήμιο σε νομική, οικονομική ευθύνη ή άλλη ευθύνη,
10. να ζητήσει από τον ερευνητή να ορίσει το χρόνο που αφιερώνει σε εξωπανεπιστημιακές δραστηριότητες ή και να απέχει από κάποιες από αυτές,
11. ζητήσει να μη γίνεται χρήση του εργαστηρίου και του εξοπλισμού του, καθώς και να απαγορεύσει τη χρήση του ονόματος του Πανεπιστημίου,
12. να απαγορεύσει στον ερευνητή την ανάπτυξη δραστηριότητας προς ίδιο όφελος η οποία αντίκειται στις αρχές που διέπουν την έρευνα στο Πανεπιστήμιο,
13. να απαγορεύσει στον ερευνητή τη χρήση ή την παραχώρηση μη δημοσιευμένων πληροφοριών, που προέρχονται από έρευνα του Χαροκοπείου Πανεπιστημίου ή να ζητήσει την αποχή του από την παροχή συμβουλευτικών υπηρεσιών προς τρίτους, που παραβιάζουν δικαιώματα διανοητικής ιδιοκτησίας του Πανεπιστημίου,
14. να ζητήσει ανάκληση της ανάθεσης, της έρευνας που διεξάγονταν υπό κανονικές συνθήκες από το Πανεπιστήμιο, από το τρίτο φυσικό ή νομικό πρόσωπο κλπ.

και οι ερευνητές:

1. έχουν υποχρέωση να καταθέσουν έγγραφη δήλωση/γνωστοποίηση στο Γραφείο Μεταφοράς Τεχνολογίας, σχετικά με τη σύγκρουση συμφερόντων που έχει προκύψει ή είναι πιθανό να προκύψει, και
2. μπορούν να ενημερωθούν λεπτομερώς σχετικά με την Πολιτική και τις διαδικασίες που ακολουθεί το Πανεπιστήμιο από το Γραφείο Μεταφοράς Τεχνολογίας.

4.6. Παράδειγμα Σύγκρουσης Συμφερόντων

Ερευνητής είναι και εφευρέτης βιομηχανικής ιδιοκτησίας την οποία αιτείται προς το Πανεπιστήμιο να την κατοχυρώσει με δίπλωμα ευρεσιτεχνίας. Παράλληλα, ο εφευρέτης ερευνητής, ο οποίος είναι και διευθυντής εργαστηρίου, αιτείται προς το Πανεπιστήμιο την ίδρυση εταιρείας τεχνοβλαστού με αντικείμενο την ανάπτυξη και την εμπορική αξιοποίηση της εφεύρεσης. Στον τεχνοβλαστό ο ερευνητής επιθυμεί να αναλάβει τη θέση του διαχειριστή.



Ευρωπαϊκή Ένωση
Ευρωπαϊκό Ταμείο
Περιφερειακής Ανάπτυξης

ΕΠΑΝΕΚ 2014-2020
ΕΠΙΧΕΙΡΗΣΙΑΚΟ ΠΡΟΓΡΑΜΜΑ
ΑΝΤΑΓΩΝΙΣΤΙΚΟΤΗΤΑ
ΕΠΙΧΕΙΡΗΜΑΤΙΚΟΤΗΤΑ
ΚΑΙΝΟΤΟΜΙΑ

Συγχρηματοδότηση του έργου
από το Ευρωπαϊκό Ταμείο
Περιφερειακής Ανάπτυξης
(ΕΤΠΑ)



Η απόφαση για κατοχύρωση ή μη από το Πανεπιστήμιο επηρεάζει τον ερευνητή ως εφευρέτη. Το συμφωνητικό παραχώρησης δικαιωμάτων χρήσης της βιομηχανικής ιδιοκτησίας προς τον τεχνολογικό έχει επίσης οικονομικό αποτέλεσμα για τον ερευνητή ατομικά. Το εργαστήριο το οποίο διευθύνει ο ερευνητής μπορεί να κληθεί να συνεργαστεί με τον τεχνολογικό, ενώ ο ίδιος ο ερευνητής διαθέτοντας το χρόνο του ως εκτελεστικό μέλος διοίκησης/διαχειριστής στον τεχνολογικό μπορεί να μην είναι σε θέση να ανταπεξέλθει στις υποχρεώσεις του σε άλλα ερευνητικά έργα που έχει αναλάβει ως επιστημονικά υπεύθυνος.

Στην περίπτωση αυτή ο ερευνητής θα πρέπει να είναι ενήμερος σχετικά με την παρούσα Πολιτική και να καταθέσει δήλωση σύγκρουσης συμφερόντων στο Γραφείο Μεταφοράς Τεχνολογίας. Αφού η δήλωση εξεταστεί από την Επιτροπή Σύγκρουσης Συμφερόντων και διαπιστωθεί ότι πράγματι συντρέχουν θέματα σύγκρουσης, θα πρέπει να συμφωνηθεί μεταξύ της Επιτροπής και του ερευνητή με ποιο τρόπο και από ποιες ενέργειες, δράσεις ή/και αποφάσεις θα πρέπει να απέχει προκειμένου να διασφαλιστεί η σωστή διαχείριση ή/και η αποφυγή σύγκρουσης συμφερόντων. Ο ερευνητής έχει υποχρέωση να τηρήσει τη συμφωνία και η Επιτροπή να ελέγξει τη συμμόρφωσή του στη μεταξύ τους συμφωνία.

4.7. Παρακολούθηση Καταστάσεων Σύγκρουσης Συμφερόντων

Η προσωπική ευθύνη, η ακεραιότητα και τα υψηλά ηθικά πρότυπα είναι οι κύριοι παράγοντες για την αποφυγή συγκρούσεων συμφερόντων και το Χαροκόπειο Πανεπιστήμιο αναμένει ότι όλοι οι ερευνητές του θα διεξάγουν τις διαδικασίες αξιοποίησης της έρευνας και τις εξωτερικές ερευνητικές τους δραστηριότητες με τρόπο που αντανακλά την πίστη στο ίδρυμα, στην ιδιότητά τους και στον εαυτό τους, χωρίς ανάγκη για συγκεκριμένες ρυθμίσεις και κανόνες συμπεριφοράς.

Με σκοπό την έγκαιρη διάγνωση και κατάλληλη διαχείριση πιθανών καταστάσεων σύγκρουσης συμφερόντων το Χαροκόπειο Πανεπιστήμιο έχει διαμορφώσει την παρούσα Πολιτική και ζητά από τους ερευνητές του να δηλώνουν στο Γραφείο Μεταφοράς Τεχνολογίας τις περιπτώσεις που εμπλέκονται ή πιθανολογούν ότι μπορεί να εμπλακούν σε καταστάσεις σύγκρουσης συμφερόντων. Έχει συστήσει επίσης την Επιτροπή Σύγκρουσης Συμφερόντων, η οποία είναι διαθέσιμη για διαβούλευση με τους ερευνητές του σε αμφίβολες καταστάσεις σύγκρουσης συμφερόντων ή σε ασυνήθιστα σύνθετα ζητήματα σύγκρουσης.

Το Γραφείο Μεταφοράς Τεχνολογίας τηρεί αρχείο με τις δηλώσεις των ερευνητών, καθώς και με όλα τα θέματα σύγκρουσης συμφερόντων που διαχειρίζεται η Επιτροπή Σύγκρουσης Συμφερόντων.



Ευρωπαϊκή Ένωση
Ευρωπαϊκό Ταμείο
Περιφερειακής Ανάπτυξης

ΕΠΑνΕΚ 2014-2020
ΕΠΙΧΕΙΡΗΣΙΑΚΟ ΠΡΟΓΡΑΜΜΑ
ΑΝΤΑΓΩΝΙΣΤΙΚΟΤΗΤΑ
ΕΠΙΧΕΙΡΗΜΑΤΙΚΟΤΗΤΑ
ΚΑΙΝΟΤΟΜΙΑ

Συγχρηματοδότηση του έργου
από το Ευρωπαϊκό Ταμείο
Περιφερειακής Ανάπτυξης
(ΕΤΠΑ)



4.8. Αναθεώρηση της Πολιτικής Σύγκρουσης Συμφερόντων

Η Πολιτική αυτή αποτελεί αντικείμενο επανεξέτασης από την Επιτροπή Σύγκρουσης Συμφερόντων και, όποτε κρίνεται απαραίτητο, από άλλα σχετικά όργανα του Πανεπιστημίου. Αναθεωρήσεις θα πραγματοποιούνται υπό το πρίσμα των υποθέσεων που διαχειρίζεται η Επιτροπή και της καλής πρακτικής τρίτων φορέων, από τα αρμόδια όργανα του Ιδρύματος.

5. Διαδικασίες για την Εφαρμογή του Κανονισμού Μεταφοράς Τεχνολογίας

5.1. Διαδικασία Καταγραφής Εφευρέσεων

5.1.1. Καταγραφή με Επίσπευση από τον Ερευνητή

Ο ερευνητής, σε περίπτωση που αντιληφθεί ότι η έρευνά του οδηγεί σε αξιοποιήσιμα αποτελέσματα ή διαπιστώσει ότι τα αποτελέσματα της έρευνάς του περιέχουν στοιχεία εφευρετικότητας και μπορούν να τύχουν βιομηχανικής εφαρμογής επικοινωνεί άμεσα με το Γραφείο Μεταφοράς Τεχνολογίας του Χαροκοπέιου Πανεπιστημίου. Τα στελέχη του Γραφείου Μεταφοράς Τεχνολογίας καταγράφουν το αίτημά του και τον πληροφορούν σχετικά με τις πολιτικές και τις διαδικασίες του Πανεπιστημίου αναφορικά με την αξιοποίηση της έρευνας και τη μεταφορά τεχνολογίας και τεχνογνωσίας.

5.1.2. Καταγραφή με Προτοβουλία του Γραφείου Μεταφοράς Τεχνολογίας

Το Γραφείο Μεταφοράς Τεχνολογίας επικοινωνεί σε τακτά χρονικά διαστήματα (π.χ. κάθε 4-6 μήνες) με τους ερευνητές του Πανεπιστημίου, μέσω ηλεκτρονικού μηνύματος, απευθύνοντάς τους πρόσκληση να γνωστοποιήσουν ερευνητικά αποτελέσματα τα οποία μπορούν να αξιοποιηθούν ή/και να κατοχυρωθούν. Τα στελέχη του Γραφείου Μεταφοράς Τεχνολογίας μελετούν τις γνωστοποιήσεις/αιτήματα των ερευνητών και επικοινωνούν μαζί τους προκειμένου να συζητήσουν από κοινού με τους ερευνητές τις δυνατότητες αξιοποίησης.

5.1.3. Καταγραφή με την Ολοκλήρωση Ερευνητικού Έργου

Με την ολοκλήρωση ενός ερευνητικού έργου ο επιστημονικός υπεύθυνος (Ε.Υ.) μπορεί να καταθέσει Έντυπο Γνωστοποίησης Ερευνητικών Αποτελεσμάτων στο Γραφείο Μεταφοράς Τεχνολογίας.

Το Γραφείο Μεταφοράς Τεχνολογίας μελετά τα ερευνητικά αποτελέσματα της γνωστοποίησης και σε περίπτωση που διαγνώσει ότι μπορεί να παρουσιάζουν ενδιαφέρον εμπορικής αξιοποίησης ή/και κατοχύρωσης επικοινωνεί με τον Ε.Υ. του έργου και τον ενημερώνει για τις δυνατότητες κατοχύρωσης και αξιοποίησης.

Σε περίπτωση κατά την οποία υπάρξει ενδιαφέρον από τον Ε.Υ. για κατοχύρωση ή και αξιοποίηση, το Γραφείο Μεταφοράς Τεχνολογίας ακολουθεί την, ενδεικνυόμενη κάθε φορά, διαδικασία από τις διαδικασίες που αναφέρονται αναλυτικά παρακάτω.



Ευρωπαϊκή Ένωση
Ευρωπαϊκό Ταμείο
Περιφερειακής Ανάπτυξης

ΕΠΑνεΚ 2014-2020
ΕΠΙΧΕΙΡΗΣΙΑΚΟ ΠΡΟΓΡΑΜΜΑ
ΑΝΤΑΓΩΝΙΣΤΙΚΟΤΗΤΑ
ΕΠΙΧΕΙΡΗΜΑΤΙΚΟΤΗΤΑ
ΚΑΙΝΟΤΟΜΙΑ

Συγχρηματοδότηση του έργου
από το Ευρωπαϊκό Ταμείο
Περιφερειακής Ανάπτυξης
(ΕΤΠΑ)

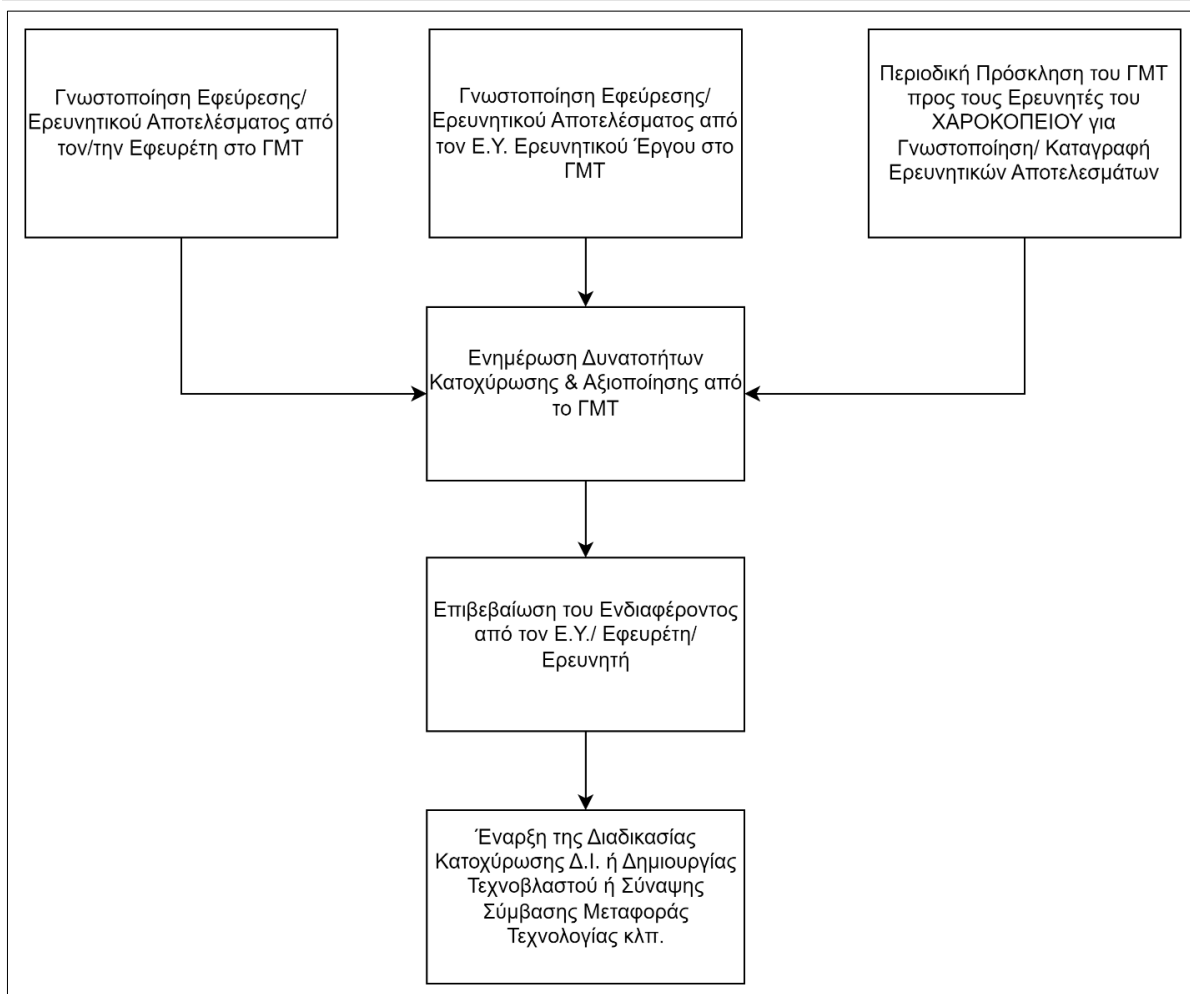

Διάγραμμα 1: Διαδικασία Καταγραφής Εφευρέσεων/ Ερευνητικών Αποτελεσμάτων προς Αξιοποίηση

5.2. Διαδικασία Κατοχύρωσης Εφευρέσεων

Βήμα 1^ο

Το Γραφείο Μεταφοράς Τεχνολογίας ενημερώνει τον εφευρέτη/ες για την παρούσα Πολιτική και τη διαδικασία που πρέπει να ακολουθήσει σε περίπτωση που επιθυμεί να προχωρήσει σε κατοχύρωση.

Επισημαίνεται ότι τα στελέχη του Γραφείου Μεταφοράς Τεχνολογίας δεσμεύονται από σύμβαση εχεμύθειας και οι πληροφορίες που διαχειρίζονται από τον εφευρέτη/ερευνητή θεωρούνται εμπιστευτικές.

Βήμα 2^ο

Το Γραφείο Μεταφοράς Τεχνολογίας υποστηρίζει τον εφευρέτη/τες για την ορθή συμπλήρωση του Εντύπου γνωστοποίησης προστασίας εφεύρεσης. Είναι ευθύνη του εφευρέτη/ερευνητή η ορθή συμπλήρωση του εντύπου της αίτησης, η υπογραφή της και η κατάθεσή της σε κλειστό φάκελο, με την ένδειξη «εμπιστευτικό», στο Γραφείο Μεταφοράς Τεχνολογίας του Χαροκοπέιου Πανεπιστημίου.

Επισημαίνεται ότι εκτός των στελεχών του Γραφείου Μεταφοράς Τεχνολογίας οποιοσδήποτε τρίτος (υπάλληλος ή συνεργάτης, κλπ.), οποιασδήποτε μονάδας, τμήματος, κλπ. του Πανεπιστημίου λαμβάνει γνώση και με οποιοδήποτε τρόπο των εγγράφων της ευρεσιτεχνίας έχει υποχρέωση εχεμύθειας.

Βήμα 3^ο

Εντός είκοσι (20) εργασίμων ημερών από την ημερομηνία κατάθεσης του εντύπου της αίτησης προστασίας εφεύρεσης, η Επιτροπή Ερευνών ορίζει Επιτροπή Αξιολόγησης Ευρεσιτεχνίας για να αξιολογήσει το αίτημα και να εισηγηθεί σχετικά στην Επιτροπή Ερευνών.

Η Επιτροπή Αξιολόγησης Ευρεσιτεχνίας αποτελείται από τρία (3) μέλη ήτοι:

- α) τον/την Επιστημονικά Υπεύθυνο του Γραφείου Μεταφοράς Τεχνολογίας ή από ένα στέλεχος του Γραφείου Μεταφοράς Τεχνολογίας,
- β) έναν νομικό είτε από τη Νομική Υπηρεσία του Πανεπιστημίου είτε εξωτερικό συνεργάτη,
- γ) ένα μέλος ΔΕΠ του Πανεπιστημίου με συνάφεια στο γνωστικό αντικείμενο της εφεύρεσης.

Το Γραφείο Μεταφοράς Τεχνολογίας εκτελεί και χρέη γραμματειακής υποστήριξης στην Επιτροπή.

Η σύνθεση της Επιτροπής Αξιολόγησης Ευρεσιτεχνίας γνωστοποιείται εγγράφως στον

εφευρέτη/ερευνητή.

Επισημαίνεται ότι όλα τα άτομα της Επιτροπής Αξιολόγησης Αιτήματος Κατοχύρωσης Ευρεσιτεχνίας, αλλά και οποιοσδήποτε τρίτος εμπλακεί στη διαδικασία αυτή, δεσμεύονται από σύμβαση εχεμύθειας.

Βήμα 4^ο

Εντός τριών (3) εργασίμων ημερών από την έγγραφη γνωστοποίηση, ο εφευρέτης/ερευνητής μπορεί να καταθέσει στο Γραφείο Μεταφοράς Τεχνολογίας αιτιολογημένη αίτηση εξαίρεσης κάποιου/ων μέλους/λών της Επιτροπής Αξιολόγησης Ευρεσιτεχνίας και αντικατάστασή του/τους με άλλο μέλος/η, ΔΕΠ ή εξωτερικό εμπειρογνώμονα, σχετικό με το αντικείμενο της εφεύρεσης.

Βήμα 5^ο

Σε περίπτωση που κατατεθεί αίτημα εξαίρεσης μέλους της Επιτροπής, η Επιτροπή Ερευνών, στην αμέσως επόμενη συνεδρίασή της, εξετάζει το αίτημα εξαίρεσης του μέλους ή των μελών της Επιτροπής που ζητείται από τον εφευρέτη/ερευνητή και με σχετική απόφασή της οριστικοποιείται η σύνθεση της Επιτροπής Αξιολόγησης Ευρεσιτεχνίας.

Βήμα 6^ο

Εντός τριάντα (30) εργασίμων ημερών από τον οριστικό ορισμό της, η Επιτροπή Αξιολόγησης Ευρεσιτεχνίας εισηγείται σχετικά στην Επιτροπή Ερευνών. Για τη διαμόρφωση της εισήγησής της, η Επιτροπή Αξιολόγησης Ευρεσιτεχνίας μπορεί να καλέσει τον εφευρέτη/ερευνητή σε προφορική συνάντηση, καθώς και να του ζητήσει να παράσχει συμπληρωματικά έγγραφα και διευκρινήσεις προκειμένου να τη βοηθήσει να διαμορφώσει άποψη.

Για τη διαμόρφωση της εισήγησής της, η Επιτροπή λαμβάνει υπόψη κυρίως τα εξής:

- α) την καινοτομία της εφεύρεσης (νέο και εφευρετικό),
- β) το επίπεδο τεχνολογικής ωριμότητας – Technology Readiness Level (βιομηχανικά εφαρμόσιμο), και
- γ) το σχέδιο αξιοποίησης της εφεύρεσης

Βήμα 7^ο

Η Επιτροπή Ερευνών, αφού λάβει την εισήγηση της Επιτροπής Αξιολόγησης Ευρεσιτεχνίας αποφασίζει εντός είκοσι (20) εργασίμων ημερών. Ανάλογα με το εάν η εφεύρεση είναι υπηρεσιακή ή εξαρτημένη, η Επιτροπή Ερευνών αποφασίζει ως εξής:

α) Σε περίπτωση υπηρεσιακής εφεύρεσης, η Επιτροπή Ερευνών μπορεί να αποφασίσει

είτε:

i) το Πανεπιστήμιο, μέσω του ΕΛΚΕ, να αποτελέσει τον καταθέτη/δικαιούχο του αιτήματος ευρεσιτεχνίας προς το εθνικό Γραφείο Εφευρέσεων (Οργανισμός Βιομηχανικής Ιδιοκτησίας - ΟΒΙ) ή το Ευρωπαϊκό Γραφείο Εφευρέσεων (European Patent Office - ΕΡΟ) ή να κατατεθεί διεθνής αίτηση για δίπλωμα ευρεσιτεχνίας (ΡCΤ) μέσω του ΟΒΙ. Οπότε και αναθέτει τη διαδικασία σε εξειδικευμένο δικηγόρο ή/και patent attorney από το Μητρώο εμπειρογνομόνων του Γραφείου Μεταφοράς Τεχνολογίας. Επίσης, εφόσον υπάρξει αξιοποίηση της εφεύρεσης, το Πανεπιστήμιο δίνει ως αμοιβή στον εφευρέτη/ερευνητή το 60% των ωφελημάτων που θα προκύψουν υπό την προϋπόθεση ότι θα έχουν καλυφθεί πρώτα όλα τα έξοδα στα οποία προέβη ο ΕΛΚΕ για την κατοχύρωση της εφεύρεσης.

είτε:

ii) ότι δεν ενδιαφέρεται να υποβάλει αίτηση κατοχύρωσης της εφεύρεσης και να εκχωρήσει τα δικαιώματά του στον εφευρέτη/ερευνητή, με έγγραφη μεταξύ τους συμφωνία. Στην περίπτωση αυτή, η εφεύρεση θα ανήκει εξ' ολοκλήρου στον εφευρέτη/ερευνητή ο οποίος μπορεί να προχωρήσει πλέον μόνος του, με δικά του έξοδα, τη διαδικασία κατοχύρωσης, εφόσον το επιθυμεί.

β) Σε περίπτωση εξαρτημένης εφεύρεσης, η Επιτροπή Ερευνών μπορεί να αποφασίσει

είτε:

i) το Πανεπιστήμιο, μέσω του ΕΛΚΕ, να αποτελέσει τον καταθέτη/δικαιούχο του αιτήματος ευρεσιτεχνίας, αφού προηγηθεί έγγραφη συμφωνία, με τον εφευρέτη/ερευνητή, παραχώρησης και εκμετάλλευσης του ποσοστού των δικαιωμάτων του, ήτοι του 60%, προς το Πανεπιστήμιο/ΕΛΚΕ. Στη συμφωνία αυτή θα αναφέρεται ρητά ότι σε περίπτωση αξιοποίησης της εφεύρεσης το Πανεπιστήμιο θα καταβάλει στον εφευρέτη/ερευνητή το 60% των ωφελημάτων που θα εισπράξει, αφού πρώτα αφαιρεθούν όλα τα έξοδα στα οποία έχει προβεί το Πανεπιστήμιο/ΕΛΚΕ, από τη στιγμή της γνωστοποίησης της εφεύρεσης στο Γραφείο Μεταφοράς Τεχνολογίας μέχρι και την καταβολή των ωφελημάτων της εφεύρεσης στο Πανεπιστήμιο. Επιπλέον, εάν το Πανεπιστήμιο/ΕΛΚΕ συνεχίσει να έχει οικονομικές υποχρεώσεις για τη διατήρηση της εφεύρεσης, πρώτα θα αφαιρούνται τα έξοδα αυτά και στη συνέχεια θα αποδίδεται το συμφωνηθέν ποσοστό/αντάλλαγμα στον εφευρέτη/ερευνητή.

Και στην περίπτωση αυτή η απόφαση της Επιτροπής Ερευνών μπορεί να αφορά είτε στην κατάθεση αίτησης προς το εθνικό Γραφείο Εφευρέσεων (Οργανισμός Βιομηχανικής

Ιδιοκτησίας - ΟΒΙ) ή προς το Ευρωπαϊκό Γραφείο Εφευρέσεων (European Patent Office - EPO) ή κατάθεση διεθνούς αίτησης για δίπλωμα ευρεσιτεχνίας (PCT) μέσω του ΟΒΙ. Ομοίως, αναθέτει τη διαδικασία σε εξειδικευμένο δικηγόρο ή/και patent attorney από το Μητρώο εμπειρογνομόνων του Γραφείου Μεταφοράς Τεχνολογίας.

είτε

ii) ότι δεν ενδιαφέρεται να υποβάλει αίτηση κατοχύρωσης της εφεύρεσης και να εκχωρήσει τα δικαιώματά του στον εφευρέτη/ερευνητή, με έγγραφη μεταξύ τους συμφωνία. Στην περίπτωση αυτή, η εφεύρεση θα ανήκει εξολοκλήρου στον εφευρέτη/ερευνητή ο οποίος μπορεί να προχωρήσει πλέον μόνος του με δικά του έξοδα τη διαδικασία κατοχύρωσης, εφόσον το επιθυμεί.

Στη διαδικασία, όταν κρίνεται απαραίτητο, συνδράμει είτε η Νομική Υπηρεσία είτε εξωτερικός συνεργάτης νομικός.

5.3. Ειδικά Θέματα σχετικά με τη Διαδικασία Κατοχύρωσης

Σε περίπτωση που το Χαροκόπειο Πανεπιστήμιο/ΕΛΚΕ δεν τηρήσει τις ανωτέρω διαδικασίες και δεν απαντήσει εγγράφως, εντός τεσσάρων μηνών, στον εφευρέτη/ερευνητή, η εφεύρεση θεωρείται ελεύθερη και ανήκει εξολοκλήρου σε αυτόν.

Στις περιπτώσεις που το Χαροκόπειο Πανεπιστήμιο θεωρήσει μία εφεύρεση ελεύθερη, είτε γιατί αποφασίσει να μην προχωρήσει στην κατοχύρωσή της είτε γιατί δεν έχει απαντήσει μέσα στην τετράμηνη προθεσμία στον εφευρέτη/ερευνητή, αυτό αφορά αποκλειστικά και μόνο το συγκεκριμένο αίτημά του και δεν δικαιούται να υποβάλει αίτηση προστασίας εφεύρεσης η οποία διαφέρει ουσιωδώς από την αίτηση που έχει κριθεί ή δεν έχει απαντηθεί. Στην τελευταία περίπτωση ο εφευρέτης/ερευνητής υποχρεούται να καταθέσει εκ νέου αίτηση στο Γραφείο Μεταφοράς Τεχνολογίας σύμφωνα με την ανωτέρω διαδικασία, το οποίο θα κριθεί επίσης εκ νέου.

5.4. Παρακολούθηση και Διαχείριση Εφευρέσεων

Η διαδικασία παρακολούθησης και διαχείρισης της ευρεσιτεχνίας πραγματοποιείται από το Γραφείο Μεταφοράς Τεχνολογίας, σε συνεργασία με τον εφευρέτη/ερευνητή και εξωτερικό εμπειρογνώμονα (δικηγόρο/patent attorney) ο οποίος θα είναι ο πληρεξούσιος του Πανεπιστημίου για την κατάθεση της ευρεσιτεχνίας. Ο τελευταίος είναι αυτός που παρακολουθεί τις ειδικότερες προθεσμίες και τις τυχόν απαιτούμενες περαιτέρω ενέργειες, ενημερώνοντας εγκαίρως το Γραφείο Μεταφοράς Τεχνολογίας του Πανεπιστημίου.



Ευρωπαϊκή Ένωση
Ευρωπαϊκό Ταμείο
Περιφερειακής Ανάπτυξης

ΕΠΑΝΕΚ 2014-2020
ΕΠΙΧΕΙΡΗΣΙΑΚΟ ΠΡΟΓΡΑΜΜΑ
ΑΝΤΑΓΩΝΙΣΤΙΚΟΤΗΤΑ
ΕΠΙΧΕΙΡΗΜΑΤΙΚΟΤΗΤΑ
ΚΑΙΝΟΤΟΜΙΑ

Συγχρηματοδότηση του έργου
από το Ευρωπαϊκό Ταμείο
Περιφερειακής Ανάπτυξης
(ΕΤΠΑ)



Σε διάστημα μικρότερο των δώδεκα (12) μηνών από την αρχική κατάθεση της αίτησης στον ΟΒΙ υπάρχει η δυνατότητα επέκτασης της ευρεσιτεχνίας, με κατάθεση είτε διεθνούς αίτησης ΡCT μέσω του ΟΒΙ, είτε απευθείας σε διεθνή γραφεία ευρεσιτεχνιών, όπως το ΕΡΟ, το USPTO (ευρωπαϊκή ή αμερικάνικη πατέντα) κλπ. Η δυνατότητα επέκτασης της ευρεσιτεχνίας εξετάζεται από την Επιτροπή Ερευνών, μετά από κατάθεση νέου αιτιολογημένου αιτήματος από τον εφευρέτη/ερευνητή στο Γραφείο Μεταφοράς Τεχνολογίας της ζητούμενης επέκτασης. Για την διαμόρφωση της απόφασής της η Επιτροπή Ερευνών μπορεί να ζητά τη γνώμη του Γραφείου Μεταφοράς Τεχνολογίας ή και της Επιτροπής Αξιολόγησης Ευρεσιτεχνίας, η οποία είχε εισηγηθεί αρχικά να προχωρήσει το Χαροκόπειο Πανεπιστήμιο στην κατοχύρωση της εν λόγω ευρεσιτεχνίας.

Μετά την κατάθεση της αίτησης κατοχύρωσης της εφεύρεσης στον ΟΒΙ ή στο ΕΡΟ ή ΡCT ή όπου αλλού έχει κατατεθεί η εφεύρεση, εξετάζεται σε ετήσια βάση, από την Επιτροπή Ερευνών η συνέχιση καταβολής των τελών προστασίας, κατόπιν αιτήματος του εφευρέτη/ερευνητή στο Γραφείο Μεταφοράς Τεχνολογία και σχετικής εισήγησης του τελευταίου. Μετά την παρέλευση πενταετίας, εφόσον μία ευρεσιτεχνία δεν έχει αξιοποιηθεί εμπορικά, το Χαροκόπειο Πανεπιστήμιο/ΕΛΚΕ δύναται να συνεχίσει τη χρηματοδότησή της μόνο κατόπιν ειδικά αιτιολογημένου αιτήματος και σχετικής αιτιολογημένης απόφασης του ΕΛΚΕ που η ισχύς της είναι για ένα έτος. Αν ο εφευρέτης/ερευνητής επιθυμεί τη διατήρηση της ευρεσιτεχνίας για επιπλέον έτη θα πρέπει κάθε φορά να καταθέτει νέο αίτημα στο Γραφείο Μεταφοράς Τεχνολογίας και να ακολουθείται η ίδια διαδικασία. Διατήρηση ευρεσιτεχνίας, την οποία έχει αιτηθεί το Χαροκόπειο Πανεπιστήμιο/ΕΛΚΕ και δεν έχει αξιοποιηθεί εμπορικά εντός οκτώ ετών, από την κατάθεση της πρώτης αίτησης σε οποιοδήποτε Γραφείο Εφευρέσεων (ΟΒΙ, ΕΡΟ, USPTO, κλπ.), μπορεί να συνεχιστεί μόνο κατόπιν σχετικής σύμφωνης απόφασης του Συμβουλίου του Ιδρύματος.

Κατόπιν εισήγησης της Επιτροπής Αξιολόγησης Αιτήματος Κατοχύρωσης Ευρεσιτεχνίας που έχει εισηγηθεί τη χρηματοδότηση της ευρεσιτεχνίας, το Χαροκόπειο Πανεπιστήμιο/ΕΛΚΕ δύναται να παραιτηθεί από τη συνέχιση της χρηματοδότησης μίας εφεύρεσης, βάσει αιτιολογημένης απόφασης της Επιτροπής Ερευνών, η οποία κοινοποιείται εγγράφως στον εφευρέτη/ερευνητή. Στην περίπτωση αυτή το Χαροκόπειο Πανεπιστήμιο, μέσω του Γραφείου Μεταφοράς Τεχνολογίας, θα πρέπει να ενημερώσει εγγράφως των εφευρέτη/ερευνητή, τουλάχιστον εξήντα (60) ημερολογιακές ημέρες πριν την παραίτησή του, για την απόφασή του, καθώς και για τις εκκρεμείς υποχρεώσεις που προκύπτουν από την αίτηση ή τη χορήγηση της ευρεσιτεχνίας. Μετά τη σύναψη σχετικής συμφωνίας εκχώρησης των δικαιωμάτων του Πανεπιστημίου, ο εφευρέτης/ερευνητής έχει δικαίωμα να συνεχίσει τη διαδικασία με δική του

χρηματοδότηση και η εφεύρεση θεωρείται πλέον ελεύθερη εφεύρεση (άρθρ. 6 του Ν.1733/1987).

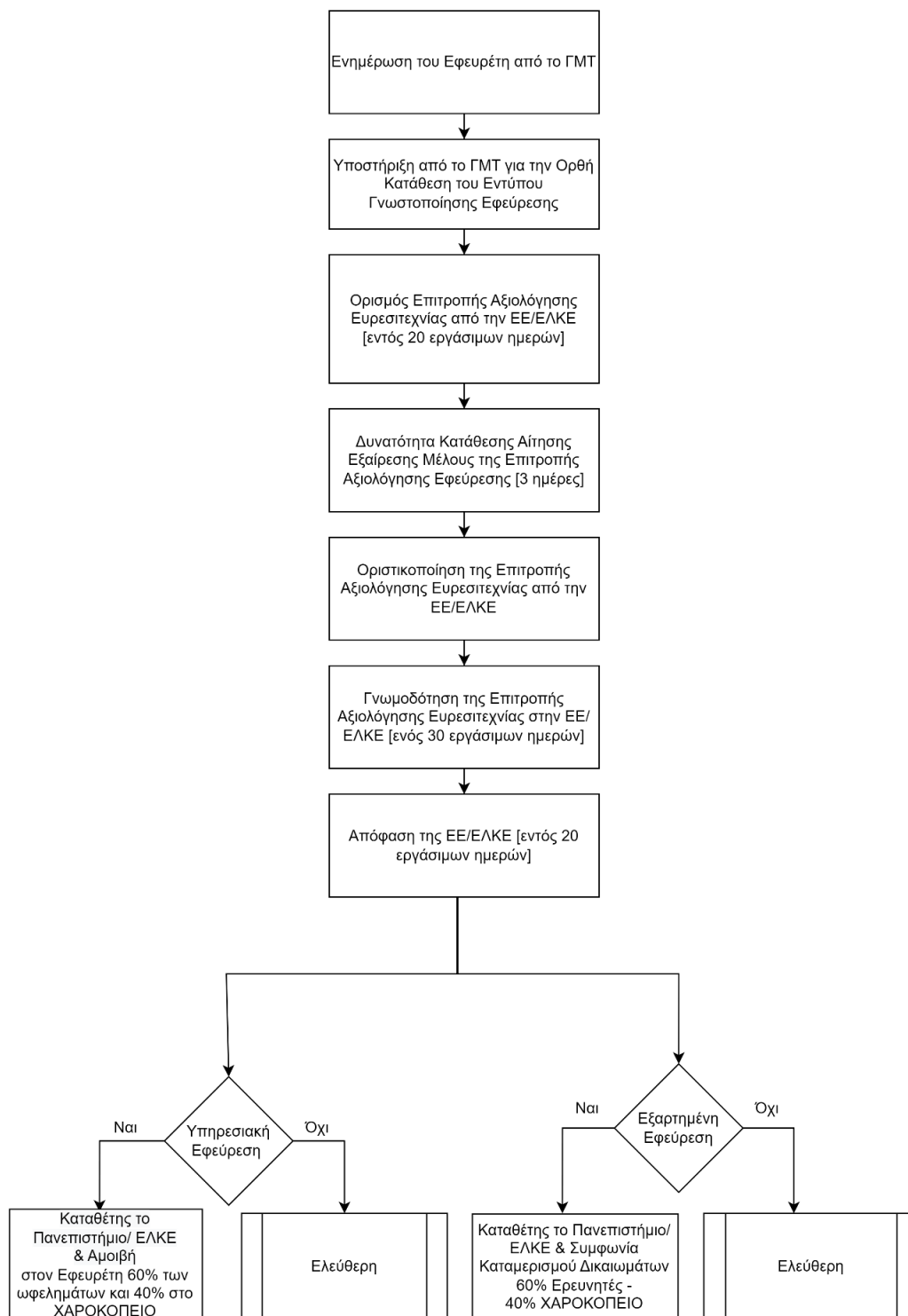

Διάγραμμα 2: Διαδικασία Κατοχύρωσης Εφευρέσεων

5.5. Διαδικασία Διαπραγμάτευσης Συμβάσεων Μεταφοράς Τεχνολογίας

Οι διαπραγματεύσεις των συμβάσεων μεταφοράς τεχνολογίας του Χαροκοπέιου Πανεπιστημίου γίνονται καταρχήν από το μέλος του Ακαδημαϊκού ή Ερευνητικού προσωπικού του Πανεπιστημίου, το οποίο εκδηλώνει το ενδιαφέρον του προς το Γραφείο Μεταφοράς Τεχνολογίας (με την κατάθεση σχετικού αιτήματος), με την υποστήριξη του Γραφείου Μεταφοράς Τεχνολογίας.

Σε περίπτωση κατά την οποία το Γραφείο Μεταφοράς Τεχνολογίας κρίνει ότι η διαπραγματεύσεις με τον/τους τρίτο/τους απαιτούν ειδική διαχείριση συγκαλείται Επιτροπή Διαπραγματεύσεων προκειμένου να συνδράμει στην διαδικασία και να εισηγηθεί σχετικά στο Πανεπιστήμιο/ΕΛΚΕ.

Η Ειδική Επιτροπή Διαπραγματεύσεων αποτελείται από τους εξής:

- α) τον/την Επιστημονικά Υπεύθυνο του Γραφείου Μεταφοράς Τεχνολογίας ή ένα στέλεχος του Γραφείου Μεταφοράς Τεχνολογίας,
- β) έναν εκπρόσωπο των ερευνητών που έχουν συμβάλει στην ανάπτυξη του ερευνητικού αποτελέσματος,
- γ) έναν νομικό είτε από τη Νομική Υπηρεσία του Πανεπιστημίου είτε εξωτερικό συνεργάτη, και προαιρετικά
- δ) έναν συνεργάτη εμπειρογνώμονα σε θέματα μεταφοράς τεχνολογίας, μέλος του Πανεπιστημίου ή εξωτερικό συνεργάτη.

Της Επιτροπής ηγείται το Γραφείο Μεταφοράς Τεχνολογίας με σκοπό να συντάξει εισηγητική έκθεση προς την Επιτροπή Ερευνών του Πανεπιστημίου. Η εισήγηση περιλαμβάνει τους οικονομικούς και λοιπούς όρους της σύμβασης. Στην εισήγηση αυτή στηρίζεται η τελική απόφαση της Επιτροπής Ερευνών.

5.6. Διαδικασία Ίδρυσης Τεχνοβλαστού

Βήμα 1^ο

Προ-ανακοίνωση στο Γραφείο Μεταφοράς Τεχνολογίας του Πανεπιστημίου των αποτελεσμάτων της έρευνας τα οποία μπορούν να αξιοποιηθούν μέσω της ίδρυσης εταιρείας τεχνοβλαστού. Παροχή ενημέρωσης στον ερευνητή/τές από το Γραφείο Μεταφοράς Τεχνολογίας σχετικά με την παρούσα Πολιτική, την ισχύουσα νομοθεσία και τις απαιτήσεις επιχειρηματικής ανάπτυξης του τεχνοβλαστού.

Βήμα 2^ο

Παροχή συμβουλευτικής υποστήριξης, από το Γραφείο Μεταφοράς Τεχνολογίας ή/και σε συνεργασία με το Γραφείο Επιχειρηματικής Ανάπτυξης/Ανίχνευσης Καινοτομίας του «Κέντρου Υπεύθυνης και Βιώσιμης Καινοτομίας και Επιχειρηματικότητας» του Πανεπιστημίου αναφορικά με τις διαδικασίες ίδρυσης και λειτουργίας του τεχνοβλαστού και την επιχειρηματική ωρίμανση του/των ερευνητή/ών του Πανεπιστημίου, πριν τη δημιουργία του τεχνοβλαστού.

Βήμα 3^ο

Κατάθεση Αίτησης/Πρότασης στο Γραφείο Μεταφοράς Τεχνολογίας, η οποία θα πρέπει να περιλαμβάνει τουλάχιστον τα εξής:

- α) σαφή περιγραφή του προς αξιοποίηση συγκεκριμένου ερευνητικού αποτελέσματος/τεχνογνωσίας που προτείνεται ως κύρια δραστηριότητα του υπό σύσταση τεχνοβλαστού,
- β) την στρατηγική προστασίας της διανοητικής ιδιοκτησίας (διπλώματα ευρεσιτεχνίας, βιομηχανικά σχέδια, εμπορικά σήματα, πνευματικά δικαιώματα, κλπ.), όπως αποτυπώνεται στο Έντυπο Γνωστοποίησης Προστασίας Εφεύρεσης, εφόσον πρόκειται να αξιοποιηθεί διανοητική ιδιοκτησία του Πανεπιστημίου και των ερευνητών/εφευρετών,
- γ) συνοπτικό επιχειρηματικό σχέδιο του υπό σύσταση τεχνοβλαστού, και
- δ) συνοπτικό σχέδιο καταστατικού του υπό ίδρυση τεχνοβλαστού.

Βήμα 4^ο

Εντός είκοσι (20) εργάσιμων ημερών, από την ημερομηνία κατάθεσης του εντύπου της αίτησης για ίδρυση τεχνοβλαστού, η Επιτροπή Ερευνών ορίζει Επιτροπή Αξιολόγησης Τεχνοβλαστού για να αξιολογήσει το αίτημα και να της εισηγηθεί σχετικά.

Η Επιτροπή αυτή αποτελείται από:

- α) τον/την Επιστημονικά Υπεύθυνο του Γραφείου Μεταφοράς Τεχνολογίας ή ένα στέλεχος του Γραφείου,
- β) έναν νομικό ή από την Νομική Υπηρεσία του Πανεπιστημίου ή εξωτερικό συνεργάτη,
- γ) έναν συνεργάτη εμπειρογνώμονα σε θέματα αξιοποίησης της έρευνας, μέλος του Πανεπιστημίου ή εξωτερικό συνεργάτη.

Η σύνθεση της Επιτροπής Αξιολόγησης Τεχνοβλαστού γνωστοποιείται εγγράφως στον ερευνητή.

Να σημειωθεί ότι όλα τα άτομα της Επιτροπής Αξιολόγησης Τεχνοβλαστού, αλλά και οποιοσδήποτε τρίτος εμπλεκόμενος στη διαδικασία αυτή, δεσμεύονται από σύμβαση εχεμύθειας.

Βήμα 5^ο

Εντός τριών (3) εργάσιμων ημερών, ο ερευνητής μπορεί να καταθέσει στο Γραφείο Μεταφοράς Τεχνολογίας αιτιολογημένη αίτηση εξαίρεσης μέλους/λών της Επιτροπής Αξιολόγησης Τεχνοβλαστού και να ζητήσει αντικατάστασή του/τους.

Βήμα 6^ο

Στην αμέσως επόμενη συνεδρίαση της η Επιτροπή Ερευνών εξετάζει το αίτημα εξαίρεσης του μέλους ή των μελών της Επιτροπής και με την απόφασή της οριστικοποιείται η σύνθεση της Επιτροπής Αξιολόγησης Τεχνοβλαστού.

Βήμα 7^ο

Εντός τριάντα (30) εργάσιμων ημερών από τον οριστικό ορισμό της η Επιτροπή Αξιολόγησης Τεχνοβλαστού εισηγείται σχετικά στην Επιτροπή Ερευνών.

Για τη διαμόρφωση της εισήγησής της, η Επιτροπή Αξιολόγησης Τεχνοβλαστού μπορεί να καλέσει τον ερευνητή/τές σε προφορική συνάντηση, καθώς και να του/τους ζητήσει να παράσχει συμπληρωματικά έγγραφα και διευκρινήσεις προκειμένου να τη βοηθήσει να διαμορφώσει άποψη.

Για τη διαμόρφωση της εισήγησής της, η Επιτροπή Αξιολόγησης Τεχνοβλαστού λαμβάνει υπόψη της κυρίως τα εξής:

- τη σύνθεση και τις ικανότητες της ιδρυτικής ομάδας/μετοχικού σχήματος,
- την επαρκή και ουσιαστική τεκμηρίωση του επιχειρηματικού σχεδίου,

- την εξασφάλιση από τον τεχνοβλαστό επαρκούς χρηματοδότησης για την εμπορική εκμετάλλευση του ερευνητικού αποτελέσματος, και
- τα αποτελέσματα των διαπραγματεύσεων με τα εν δυνάμει ιδρυτικά μέλη του τεχνοβλαστού.

Η Επιτροπή Ερευνών και η Επιτροπή Αξιολόγησης Τεχνοβλαστού συνεπικουρούνται από το Γραφείο Μεταφοράς Τεχνολογίας του Πανεπιστημίου.

Βήμα 8^ο

Η Επιτροπή Αξιολόγησης Τεχνοβλαστού διαβιβάζει την εισήγησή της στην Επιτροπή Ερευνών, η οποία, εάν χρειαστεί, ζητά συμπληρωματικές πληροφορίες και διευκρινήσεις, οριστικοποιεί την απόφαση της Επιτροπής Αξιολόγησης Τεχνοβλαστού.

Βήμα 9^ο

Εντός είκοσι (20) εργασίμων ημερών, η Επιτροπή Ερευνών εισηγείται σχετικά στο Συμβούλιο του Ιδρύματος, το οποίο και εκδίδει την απόφασή του κατά την επόμενη συνεδρίασή του από την παραλαβή της σχετικής εισήγησης της Επιτροπής Ερευνών.

Η απόφαση του Συμβουλίου του Ιδρύματος μπορεί να έχει ως εξής:

- α) έγκριση συμμετοχής στο μετοχικό ή εταιρικό κεφάλαιο του τεχνοβλαστού, μέσω του ΕΛΚΕ, με συγκεκριμένο ποσοστό και ορισμό του φυσικού προσώπου που θα εκπροσωπεί το Χαροκόπειο Πανεπιστήμιο στον τεχνοβλαστό. Στην περίπτωση αυτή, το Χαροκόπειο Πανεπιστήμιο δύναται να συμμετέχει και στις δαπάνες ίδρυσης του τεχνοβλαστού.
- β) μη συμμετοχή στο μετοχικό ή εταιρικό κεφάλαιο του τεχνοβλαστού με παραχώρηση της διανοητικής ιδιοκτησίας με Σύμβαση Τεχνοβλαστού, έναντι royalties ή/και κατ' αποκοπή ποσού,
- γ) αιτιολογημένη απόρριψη της σύστασης εταιρείας τεχνοβλαστού.



Ευρωπαϊκή Ένωση
Ευρωπαϊκό Ταμείο
Περιφερειακής Ανάπτυξης

ΕΠΑνΕΚ 2014-2020
ΕΠΙΧΕΙΡΗΣΙΑΚΟ ΠΡΟΓΡΑΜΜΑ
ΑΝΤΑΓΩΝΙΣΤΙΚΟΤΗΤΑ
ΕΠΙΧΕΙΡΗΜΑΤΙΚΟΤΗΤΑ
ΚΑΙΝΟΤΟΜΙΑ

Συγχρηματοδότηση του έργου
από το Ευρωπαϊκό Ταμείο
Περιφερειακής Ανάπτυξης
(ΕΤΠΑ)

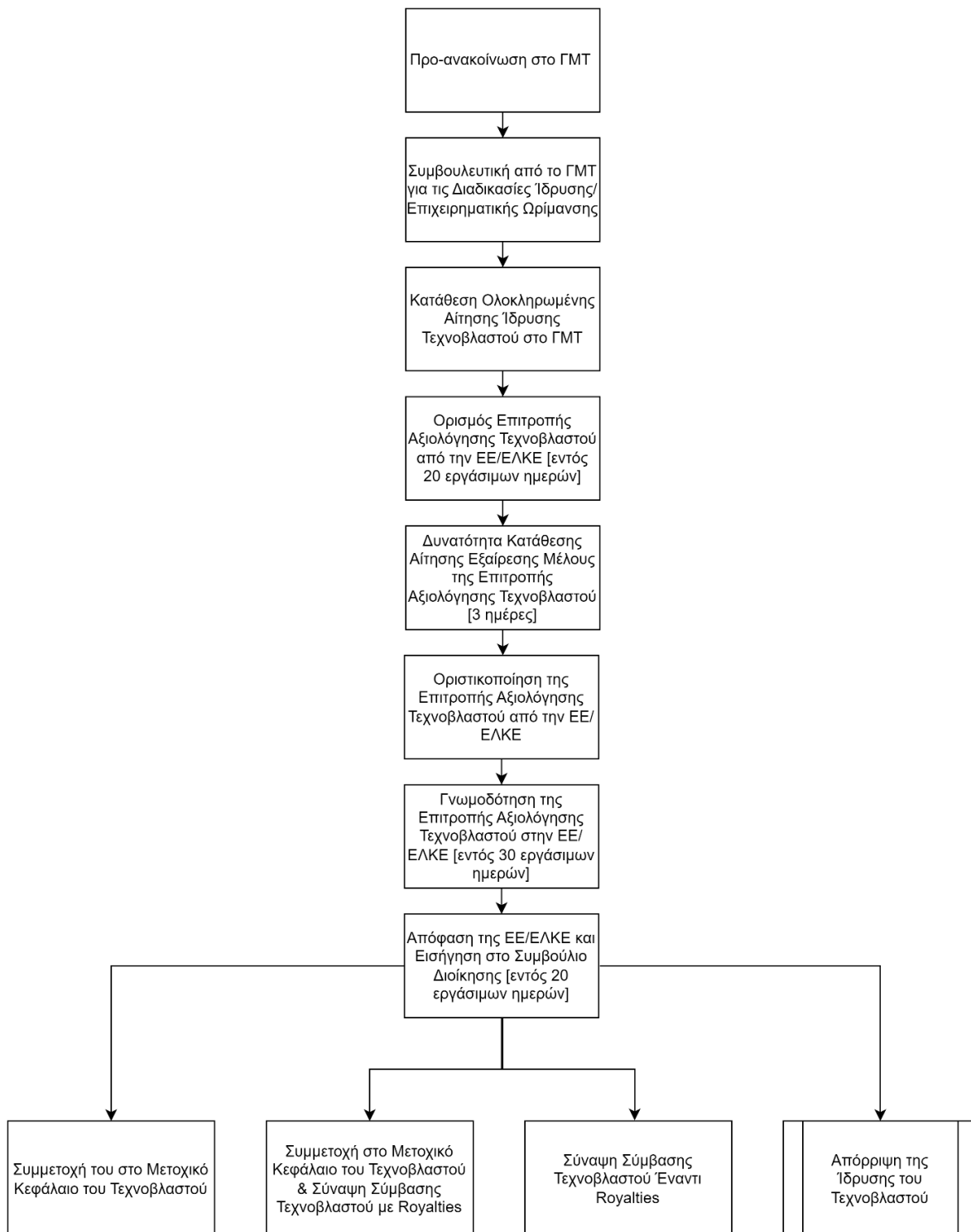

Διάγραμμα 3: Διαδικασία Ίδρυσης Τεχνοβλαστού

5.7. Διαδικασία για την Πρόληψη, τον Εντοπισμό και τη Διαχείριση Περιπτώσεων Σύγκρουσης Συμφερόντων

5.7.1. Για την Αναφορά Περίπτωσης Σύγκρουσης Συμφερόντων

Το Γραφείο Μεταφοράς Τεχνολογίας του Πανεπιστημίου είναι αρμόδιο για την ενημέρωση των ερευνητών, που εμπλέκονται στην αξιοποίηση ερευνητικών αποτελεσμάτων, σχετικά με την ύπαρξη και το περιεχόμενο της παρούσας Πολιτικής.

Κάθε ερευνητής του Πανεπιστημίου, που εμπλέκεται με οποιονδήποτε τρόπο και σε οποιαδήποτε διαδικασία αξιοποίησης της έρευνας του Χαροκοπείου Πανεπιστημίου και αναγνωρίζει την ύπαρξη ή την πιθανότητα ύπαρξης περίπτωσης σύγκρουσης συμφερόντων, έχει την υποχρέωση να τη δηλώσει εγγράφως στο Γραφείο Μεταφοράς Τεχνολογία του Πανεπιστημίου. Η μη αναφορά πραγματικής σύγκρουσης συμφερόντων μπορεί να οδηγήσει τον ερευνητή του πανεπιστημίου σε αποχή από διαπραγματεύσεις, αποκλεισμό του από συγκεκριμένες ενέργειες που αφορούν στην αξιοποίηση, ακόμη και σε πειθαρχικές ποινές, σε συνεργασία με άλλα κατά περίπτωση αρμόδια όργανα του Χαροκοπείου Πανεπιστημίου.

Σε καταστάσεις που δεν είναι σαφές εάν μία περίπτωση αφορά σε σύγκρουση συμφερόντων και πρέπει να αναφερθεί ή όχι, ο ερευνητής μπορεί να ζητήσει την υποστήριξη του Γραφείου Μεταφοράς Τεχνολογίας του Πανεπιστημίου. Σε περίπτωση κατά την οποία, μετά την επικοινωνία/ενημέρωση με το Γραφείο Μεταφοράς Τεχνολογίας συνεχίζει να υπάρχει αμφιβολία εάν η περίπτωση αφορά σε σύγκρουση συμφερόντων ή όχι, ο ερευνητής θα πρέπει να υποβάλλει την αναφορά/δήλωση γνωστοποίησης σύγκρουσης συμφερόντων στο Γραφείο Μεταφοράς Τεχνολογίας συμπληρωμένη και υπογεγραμμένη.

5.7.2. Διαδικασία Διαχείρισης των Συγκρούσεων Συμφερόντων

Η Επιτροπή εξετάζει την αναφορά/δήλωση του ερευνητή για να καθορίσει εάν η περίπτωση σύγκρουσης συμφερόντων που αναφέρεται αφορά πράγματι σε σύγκρουση συμφερόντων και πρέπει να αντιμετωπιστεί ή εάν η συγκεκριμένη περίπτωση μπορεί να αποφευχθεί εξ αρχής με την κατάλληλη διαχείριση.

Εάν η Επιτροπή καταλήξει στο συμπέρασμα ότι η σύγκρουση συμφερόντων πρέπει να αντιμετωπιστεί με κατάλληλη διαχείριση ή προκειμένου να αποφευχθεί εξ αρχής, με την κατάλληλη διαχείριση, η σύγκρουση, θα πρέπει να συμφωνήσει με τον ερευνητή με ποιο τρόπο και τυχόν ποιες ενέργειες, δράσεις ή αποφάσεις θα πρέπει να απέχει προκειμένου να αποφευχθεί η σύγκρουση συμφερόντων.

Για τη σωστή διαχείριση ή την αποφυγή σύγκρουσης συμφερόντων ως προτεινόμενα θέματα συμφωνίας μεταξύ της Επιτροπής και του ερευνητή ενδεικτικά αναφέρονται τα παρακάτω:

- i. προσδιορισμός των φυσικών ή/και νομικών προσώπων, καθώς και τυχόν αρμοδίων οργάνων στα οποία θα πρέπει να γνωστοποιηθεί η ύπαρξη σύγκρουσης συμφερόντων,
- ii. προσδιορισμός τυχόν δραστηριοτήτων/ενεργειών, συμπεριλαμβανομένων συζητήσεων, διαπραγματεύσεων και αποφάσεων, στις οποίες ο ερευνητής που κάνει τη γνωστοποίηση δεν μπορεί να συμμετάσχει,
- iii. προσδιορισμός τυχόν θέσεων τις οποίες δεν δύναται να καταλαμβάνει ο ερευνητής που κάνει τη γνωστοποίηση (είτε προσωρινά είτε μόνιμα), και
- iv. σχεδιασμός για την προστασία της ακεραιότητα της έρευνας, της φήμης του πανεπιστημίου, των ερευνητών του και της τυχόν εμπλεκόμενης ερευνητικής ομάδας.

Η Επιτροπή, συνεπικουρούμενη από το Γραφείο Μεταφοράς Τεχνολογίας του Πανεπιστημίου, θα πρέπει να καταγράφει την πορεία των ενεργειών που συμφωνήθηκαν με τον ερευνητή, για να διασφαλιστεί η σωστή διαχείριση ή η αποφυγή σύγκρουσης συμφερόντων. Το έγγραφο αυτό πρέπει να συνοπογράφεται από τον Πρόεδρο της Επιτροπής και από τον ερευνητή και να διαβιβάζεται στο τμήμα ανθρωπίνων πόρων του Πανεπιστημίου, εφόσον πρόκειται για μόνιμο προσωπικό του Πανεπιστημίου ή αν αφορά σε μη μόνιμο προσωπικό στο καθ' ύλην αρμόδιο Τμήμα (π.χ. ΕΛΚΕ), προκειμένου να συμπεριληφθεί στο προσωπικό αρχείο/φάκελο του ερευνητή.

5.7.3. Ευθύνη του Ερευνητή

Είναι ευθύνη του ερευνητή του Χαροκοπέιου Πανεπιστημίου να δηλώσει τη σύγκρουση συμφερόντων στα αρμόδια όργανα του Πανεπιστημίου και να προβεί στις ενδεδειγμένες ενέργειες σύμφωνα με τις αποφάσεις τους και την παρούσα πολιτική.



Ευρωπαϊκή Ένωση
Ευρωπαϊκό Ταμείο
Περιφερειακής Ανάπτυξης

ΕΠΑνεΚ 2014-2020
ΕΠΙΧΕΙΡΗΣΙΑΚΟ ΠΡΟΓΡΑΜΜΑ
ΑΝΤΑΓΩΝΙΣΤΙΚΟΤΗΤΑ
ΕΠΙΧΕΙΡΗΜΑΤΙΚΟΤΗΤΑ
ΚΑΙΝΟΤΟΜΙΑ

Συγχρηματοδότηση του έργου
από το Ευρωπαϊκό Ταμείο
Περιφερειακής Ανάπτυξης
(ΕΤΠΑ)

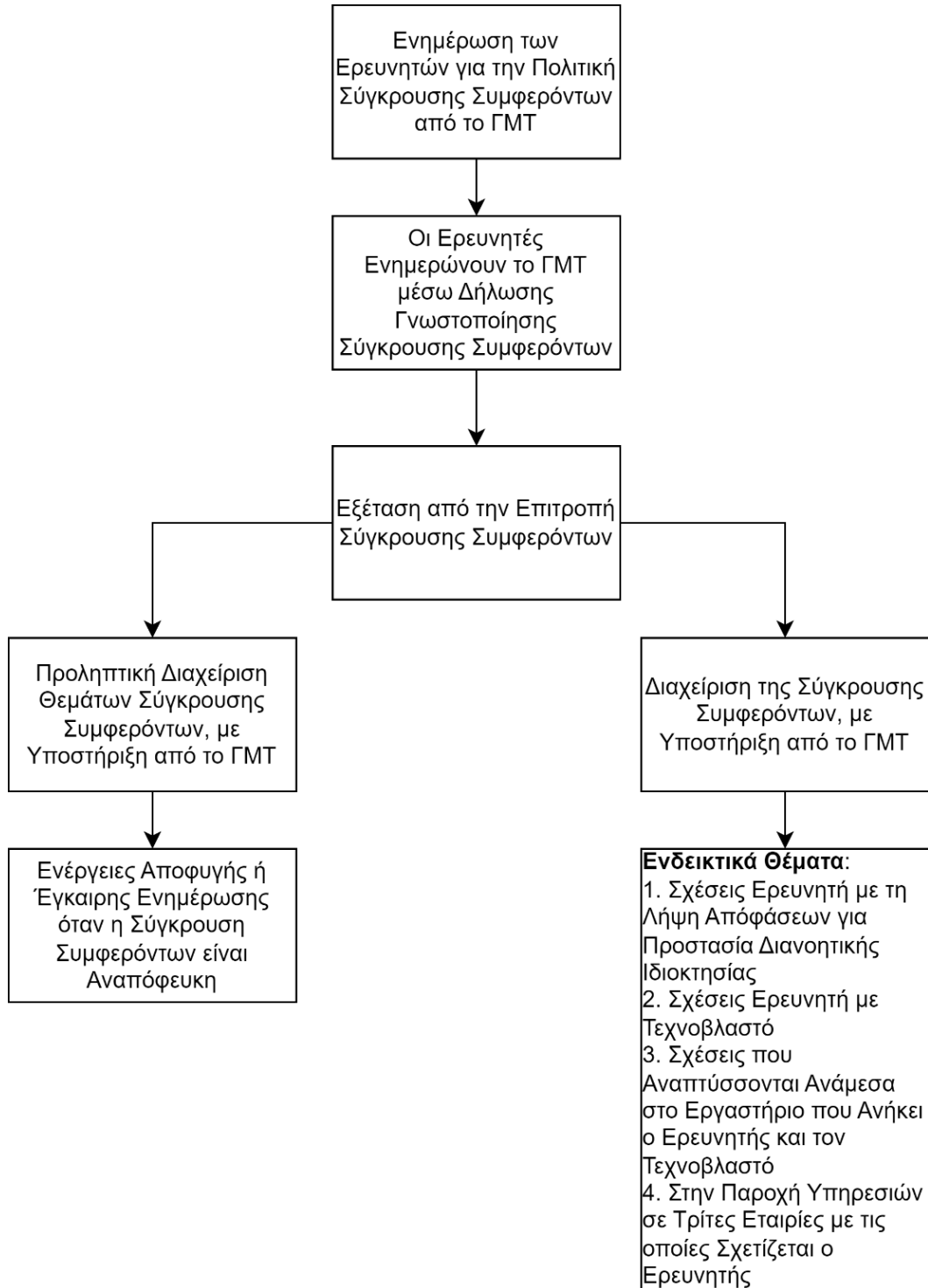

Διάγραμμα 4: Διαδικασία Πρόληψης, Εντοπισμού και Διαχείριση Περιπτώσεων Σύγκρουσης Συμφερόντων